# KARMA.7

AÑO VIII
Nº 84
100 PTAS.

## RUSIA CONTROLA NUESTRA MENTE

*

## *PRODIGIOS EN PORTUGAL*

*

## Derivados de la vitamina A en prevención del Cáncer

## *Misterios del desierto del Gobi*

## ¿ES POSIBLE LA HIBERNACIÓN?

...lo que le duele...

¿...
La cabeza...?
Las muelas...?
Los oídos...?
Los ojos...?
Las anginas...?
El vientre...?
Las articulaciones...?
...?

NO MAS

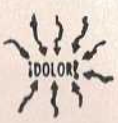


¿Está cansado? - ¿Duerme mal? - ¿Está obeso? - ¿Está estreñido?
¿Tiene mala memoria? - ¿Tiene asma? - ¿Tiene tos? - ¿está anémico?
¿Se hace «pis» su hijo en la cama? - ¿Quiere eliminar el exceso de peso?
¿Está deprimido? - ¿Está nervioso?
¿Tiene reúma? - ¿Se marea? - ¿Necesita aumentar la potencia sexual?
¿Se constipa?

# ¡ACUPUNTURICESE!

NO ABUSE
DE
CALMANTES
BARBITURICOS

SEPA UTILIZAR
LOS RECURSOS DE
SU PROPIA NATURALEZA

APRENDA
A UTILIZAR
LOS RESORTES
DE SU CUERPO

# CURESE VD. MISMO...

— En DOS minutos.
— Con SUS dedos.
— En CUALQUIER lugar.
— SIN técnica alguna.
— SIN dañar más su estómago.
— SIN ningún peligro.
— SIN aparatos, «pastillas» ni inyecciones.

**SOLO NECESITA CONOCER ALGUNOS PUNTOS DE SU CUERPO CON NUESTROS GRABADOS Y FOTOS**
**¡¡ES MUY FACIL!!**

**«HAGALO USTED MISMO»** con ayuda de la Colección **«CUADERNOS DE DIGITOPUNTURA»** del Profesor Fermín CABAL (Cada Cuaderno 350 pesetas).

I. En este libro presentamos la formulación técnica, fácil de aprender, para lograr el más amplio efecto curativo Y, ademas, la forma de curar más de 50 enfermedades.

II. En èl completamos esa información necesaria y, además otra 50 enfermedades.

III. Presentamos las «zonas reflexológicas» susceptibles de ser masajeadas con efectos terapéuticos curativos.

IV. Presentamos un cuadro de enfermedades fáciles de tratar, con el martillo chino de las «siete agujas», con moxibustión, parches dermales, bálsamos de tigre, etc.

V. En este cuaderno se estudia la «alimentación complementaria» y los valores Yin-Yang para el tratamiento de la Acupuntura y Digitopuntura. Son fórmulas dietéticas basadas en la energía Yin-Yang, de gran efecto, especialmente para obesidad.

En este cuadernillo presentamos las fórmulas de diagnóstico para los profanos en Medicina: pulsología china, fisiognomía facial y corporal, quirología, cromoterapia, radiónica, iridología, etc.

En éste se presentan varias técnicas complementarias para diversos tratamientos fáciles de realizar.

**Y, ADEMAS, del mismo autor:**

**«ABC DE LA ACUPUNTURA«.**— Se trata de una **enciclopedia,** practica y condensada con centenares de gráficos, grabados y más de mil fórmulas para distintos tratamientos (1.500 ptas.).

**«MEMORANDUM DE ACUPUNTURA».**—Libro-Agenda de bolsillo, «ideovisual» que todo el mundo ha de llevar pronto en el bolsillo para remediar, en cualquier lugar, sin instrumento alguno y con máxima eficacia, los problemas de «primeros auxilios» (500 pts.).

**«ORIENTACIONES HACIA UN NATURISMO MODERNO E INTEGRAL».**—Un libro completo, definitivo, para alcanzar el secreto de la eterna juventud. Es el libro de la insuperable medicina preventiva y curativa, a través del naturismo moderno (500 pts.).

**«DIGITOPUNTURA PARA VIAJES».**—Libro trilingüe: español, francés e inglés, para eliminar el dolor en enfermedades del viaje (250 pts.).

EDITORIAL CABAL
Avda. José Antonio, 55
MADRID-13

# KARMA-7

NUEVOS HORIZONTES
DE LA CIENCIA

AÑO VIII — N.º 84 — NOV. 1979

**Edita:** KARMA-7, S.A.
Avda. Paralel. 155/157. A. 1º - 1ª
BARCELONA-4

**Consejero Delegado:** RAMON PLANA
**Directora:** MONTSERRAT TOMAS
**Coordinador:** J. M. LORENZO
**Relaciones Públicas:** S. FONTRODONA
**Colaboradores especiales:**
Marcela Soler
Sinesio Darnell

**Colaboradores:**

Prof. Selegna
Ramón Pérez-Pujol
Fermín Cabal
Marius Lleget
Ramón Pedrosa
Mateo Mateu
Sebastián Fontrodona
José Casanovas
M.ª Luisa Morales
Jaime Tricuera
Germán Vázquez
Pascual Vázquez
Domingo Bellsolá
Julio Roca M.
Carole Ramis
Raimundo Lidó
J. J. Benitez
Jaime Vicens C.
Juan Bosch
Manuel de la Mota
C. Quiñones de León
Andrés Meco
Andrés Malby
Enrique de Miranda
Salvador Carmona
P. A. Quiñones

**Traducciones:**

**Alemán:** Carole Ramis
**Italiano:** Liberto Fort
**Francés:** Marius Lleget

**Montaje:** Jorge Plana Tomás
**Fotografía:** Ramón Plana Tomás
**Redacción - Administración - Publicidad:**
Avda. Paralel., 155/157. A. 1º - 1ª
BARCELONA-4, Tel. 325 79 88

**Portada:** Tomás Gil Sanz
**Fotocomposición:** FERRAN. Avda. Marqués del Duero, 155/157, A, 1º - 2ª
Barcelona-4
**Impresión:** ALOMINSA. Polígono Fonollar.
S. Baudilio (Barcelona).

**Depósito Legal: B-26.362 - 1973.**


# sumario


EDITORIAL.— PARA LOS QUE TENGAN PROBLEMAS ENTRE LA RAZON Y LA FE ..... 4
TEMATICA.— SOBRE EL I SIMPOSIUM NACIONAL DE PARAPSICOLOGIA, ..... 5
¿IMAGINACION? ¡REALISMO¡ / *por Sebastián Fontrodona* .. 6
LA ATLANTIDA, ESA INCOGNITA MILENARIO (y II) / *por Marius Lleget* ..... 9
LOS OVNIS Y EL TRIANGULO DE LAS BERMUDAS (y IV) *por Ernesto Alonso* ..... 16
¿EXISTE UNA BASE SUBMARINA EXTRATERRESTRE LAS BALEARES? / *por Carole Ramis* ..... 22
EL FENOMENO OVNI COMO REVOLUCION CULTURAL ESTIMULANTE DE LA ESPIRITUALIDAD (y II) / *por P. A. Q.* ..... 27
ISRAEL, TIERRA PROMETIDA (y III) / *por Marcela Soler* .. 32
RUSIA CONTRO...LA NUESTRA MENTE / *por Luis Echeverría* ..... 45
TEST PARA MEDIR SU ENERGIA PSIQUICA / *de «La Opinión* ..... 49
PRODIGIOS EN PORTUGAL / *por J. L. Delpech* ..... 51
VIDA SUBACUATICA Y ABISAL / *por Marius Lleget* ..... 59
¿QUE ES LO QUE HACE A UNA MUJER INOLVIDABLE?. 62
MISTERIOS DEL DESIERTO DE GOBI / *de «La Opinión»* .. 63
BIOCRIGEIA.— ¿ES POSIBLE LA HIBERNACION? / *por Carl Richmond* ..... 65
GALERIA DE KARMA-7. — HAFIZ DE CHIRAZ / *por Mario Piazzi* ..... 68
VENTANAL CONSTRUCTIVO ..... 69
DERIVADOS DE LA VITAMINA A EN PREVENCION CONTRA EL CANCER / *por J. Ibáñez* ..... 70
¿DEBE EL MEDICO DECIR LA VERDAD AL PACIENTE! / *por el prof. Richmond* ..... 71
LA SUERTE A TRAVES DE LA MAGIA / *por el prof. Selegna* . 74
CARTA DE LA NIÑA MARIA ISABEL VAZQUEZ PORTA . 76
ESCUELA ESPIRITUAL UNIVERSALISTA DE LA NUEVA ERA DEL AMOR UNIVERSAL ..... 77
CONSTITUCION DE GRUPO DE ESTUDIOS ESOTERICOS 78
ENCHIRIDION ..... 80
CARTAS AL DIRECTOR ..... 81
ULTIMAS NOTICIAS ..... 82



KARMA-7, mantiene correspondencia con las publicaciones:
IL GIORNALE DEI MISTERI, (Firenze) ITALIA. PSI INTERNATIONAL, París. FRANCIA. ESOTERA, Freiburg. ALEMANIA. BUREAU DE INVESTIGAÇAO CIENTIFICA, Cruceiro. BRASIL. UFO-NYT. SUECIA.


Los artículos firmados
no implican
necesariamente
el punto de vista
de la Dirección.


KARMA-7 1979. Prohibida la reproducción total o parcial de cualquier original sin consultar a la dirección.

Carta de un buen amigo

# PARA LOS QUE TENGAN PROBLEMAS ENTRE LA RAZON Y LA FE

*...me alegra el que se acordara de nosotros para pedir ayuda en sus problemas espirituales, pues exactamente «para eso nos pagan» que decía aquel.*

*Y no porque sea la Religión cuestión de «toma y daca», como una de esas máquinas de vender chiclé, que metes la moneda y sale el envoltorio, impepinablemente, NO. Esto es la magia, o mejor dicho, pretende ser la magia, poner las obras y las fórmulas y obligar al espíritu, o al dios «con minúscula» a que nos haga o conceda lo deseado y pedido. ¡NO! Nuestro Dios, el que Es, Creador y providente, cuyos caminos no son nuestros caminos y cuyos pensamientos no son nuestros pensamientos, no está obligado, ni se le obliga con nada... Le pedimos, le imploramos, le suplicamos, y es su Corazón de Padre, su misericordia infinita, sus maravillosas promesas, las que le llevan a hacernos caso; pero El sigue siendo libérrimo, trascendente, y no sujeto a nuestro poder... Lo que le «obliga» por así decirlo, en su AMOR, y por eso, lo que más nos conduce a conseguir el fruto de nuestras peticiones, es la humildad, el reconocer nuestras miserias y necesidades, el presentarnos ante El como el publicano de la parábola, reconociéndonos inútiles y pecadores, implorando su misericordia... No como el fariseo de la misma, creyéndose justo y mejor que los demás hombres... éste bajó como había subido (aun siendo verdad que cumplía la ley, pero «se lo había creído» y despreciaba a los demás) en cambio el pobre publicano, bajó justificado.*

*Por eso, el mismo reconocimiento de estos apuros y la misma humildad de pedir ayuda, son la garantía mejor de que pronto podrán arreglarse estas dificultades. Si Dios hizo nuestra razón, y nos ha dado la fe, estemos seguros de que no las ha hecho conflictivas... Lo único que pasa, es que la fe es oscura, no se ve claro, siempre queda un rincón neblinoso... Y es que Dios nos quiere muchísimo, y nos respeta la libertad; si la fe fuera evidente y clarísima, no tendríamos más remedio, todos, que inclinar la cabeza y aceptarla, sin libertad de decir: ¡no! Lo cual sería ya pecado y huida de la verdad.*

*Dios nos quiere libres, y la aceptación de su revelación es y ha de ser voluntaria, pese a las oscuridades que nuestra poca ilustrada razón, muchas veces oscurecida por la pasión de la propia suficiencia quererlo ver todo clarísimo...*

*Por eso digo: reconocer nuestra limitada inteligencia (por grande que sea), y pedir ayuda humildemente, es la mejor disposición para solucionar las pegas y recibir el don inapreciable de la fe, que eso es: un don que debemos pedir y agradecer.*

# I SYMPOSIUM NACIONAL DE PARAPSICOLOGIA

*Día 11 de Noviembre (domingo)*
*Palacio de Congresos de Montjuich. Barcelona*
*Horarios de 9,30 a 1,30 y de 16,30 a 20,30*

*Dificilmente se puede llegar a una superación de los congresos de parapsicología celebrados hasta ahora en España. La realidad de tres congresos nacionales, uno europeo y dos mundiales ponen bien a las claras el esfuerzo desarrollado por los investigadores catalanes; no podemos olvidar que Barcelona ha sido el escenario de las efemérides citadas, que conjuntamente con el resto de España han sabido dejar buena constancia de la investigación nacional que ha superado en varias ocasiones a la extranjera. Francisco de Asis Rovatti, Linares de Mula, Antonio Brualla, Sinesio Darnell, Codina Cisneros, por citar algunos, han sido los pioneros que año tras año han trabajado fuerte y duro para mantener el pabellón de nuestra parapsicología en el lugar privilegiado que en la actualidad ocupa.*

*Precisamente son estos científicos, los que ahora van a abordar casi en plan monográfico uno de los fenómenos más interesantes que desde tiempo muy lejano se viene investigando, no ya tan solo desde el punto de vista paranormal, sino de aquel que va más lejos de unas explicaciones tipificadas. El milagro, el hecho sobrenatural, es decir aquel que va más allá de las explicaciones admitidas por una física y por una metafísica.*

*El anuncio de la celebración en Barcelona, —otra vez Barcelona—, del Primer Simposium Nacional de Parapsicología con el análisis del proceso de la muerte física, investigación sobre la supervivencia del yo trascendente, las formaciones ectoplasmáticas y los poderes paranormales en el hombre superior, (léase hombre realizado), son aspectos coincidentes del tema que se expondrá en el documental: «El Testigo Mudo» que tantos aplausos cosechó en el pasado Congreso Mundial de Parapsicología.*

*La idea de dedicar las sesiones de la mañana a la exposición de ponencias, la proyección del largometraje por la tarde, y la dedicación de tres horas a un debate general sobre todo lo expuesto, así como lo reducido de los gastos de inscripción. Mil pesetas como cuota única, hacen asegurar que este Simpósium aglutinará a todos los diletantes de la investigación seria y honrada que una vez más tendrán ocasión de intercambiar opiniones y pareceres.*

*Francisco de A. Rovatti vuelve a ser el presidente del comité organizador, lo cual ya es una garantía de la calidad del Simpósium, y como rúbrica a su importancia científica, diremos que el profesor Dr. Don Ramón Sarró Burbano, —figura mundial de la psiquiatría española—, ha accedido a ocupar el puesto de Presidente del Comité de Honor.*
*El programa y horarios definitivos del Simpósium son los siguientes:*

*9,30 Acto inaugural*
*10 Profesor Don Sinesio Darnell*
*LA INTERFASE, LA VIDA DESPUES DE LA MUERTE FISICA*
*11 Profesor Don Francisco de A. Rovatti y D. Jorge Ruzufa Viayna, experto en fotografía.*
*PRESENTACION DE UN CASO DE MANIFESTACION ECTOPLASMATICA EN BARCELONA. LA ENERGIA PSIQUICA.*
*12 a 12,15 Descanso*
*12,15 Dr. D. Luis Linares de Mula*
*LA MUERTE FISICA, ¿POR QUÉ MORIMOS?*
*13 Dr. D. Antonio Brualla*
*LAS FUNCIONES PARANORMALES EN EL HOMBRE SUPERIOR*

*tiempo libre y almuerzo*

*16,30 Profesor Don Juan Codina Cisneros*
*PRESENTACION DE LA PELICULA «EL TESTIGO MUDO»*
*17 PROYECCION DE «EL TESTIGO MUDO»*
*(Versión española; película galardonada internacionalmente*
*18 a 18,20 Descanso*
*18,20 a 20 Coloquio general y discusión de los temas por los asistentes y conferenciantes.*
*20 a 20,30 Presentación de posibles conclusiones, entrega de diplomas y acto de clausura.*

*y las inscripciones deben formalizarse a OTAC calle Sepúlveda, 45-47 Barcelona-15 Teléfonos: 223 94 08 y 325 25 46.*

# ¿IMAGINACION? ¡REALISMO!

*por* **Sebastián Fontrodona**

*Nebulosa espiral de Andrómeda M-31. A la izquierda, arriba, se ve la M-32, y a la derecha la NGC 205.*

Decir de entrada que los «agujeros Negros» no son más que las puertas al futuro, y al pasado, cuya misión principal es la intercomunicación entre los multi-universos que componen el todo Universal, es ya más que significativo, como para justificar el titulado de este artículo, ya que, ¿dónde podemos encontrar mayor imaginación, si no es precisamente dentro del mismo realismo cósmico?

Nuestra admirada Ciencia, ahora en estos momentos nos da la marcha de las investigaciones sobre los últimos objetos espaciales encontrados por la física, como son los «agujeros negros», y se adelanta a la más pura y sofisticada ciencia ficción.

Decir más o menos, que la Naturaleza ejecuta el mismo número circense de magia en que el prestigitador hace apretar fuertemente una moneda por el espectador, para que en el momento de la máxima presión, le haga abrir la mano y ver que la moneda ha desaparecido, es el símil que ocurre con los «agujeros negros», cuyos cuerpos son en un principio soles, que en un momento dado y debido a un estado de «singularidad» entran en fase de concentración, cuyo mecanismo es imposible de frenar; una vez que ha empezado el mismo, cuando una estrella normal, pasa por el estadio de convertirse en estrella de neutrones, después en estrella enana y finalmente cuando el radio de la esfera se reduce a la dimensión cero, con cero volumen, materia y energía son comprimidas hasta su total desaparición.

Y a partir de aquí, la sesuda y seria ciencia, continúa aún hablando

en realismo, mas interpretándolo el profano como pura fantasía.

Cuando esta estrella ha llegado a su punto cero, como decimos, entonces, «reaparece», y valga la expresión en «otro Universo» de «n» Dimensión.

J. Robert Oppenheimer, el verdadero padre de la bomba atómica, fue quien dio los cimientos a esta descripción de que las estrellas se contraen sobre sí mismas, cuando experimentaba sobre el destino final de una gran masa de materia fría en los laboratorios de la Universidad de California, reafirmando con sus estudios la teoría de la relatividad de Einstein, la cual dice que cuando una masa empieza a contraerse no puede parar de hacerlo, y con ello, con la más simple lógica, al final se encontrará el punto 0 de esta contracción, mas no es final total de su destino cósmico.

A Oppenheimer y Einstein, sin ser astrónomos, podemos considerarlos como los descubridores teóricos de los «agujeros negros».

Aquí, podemos agregar lo que el Dr. I. M. Levitt dijo sobre esta cuestión de Einstein y Oppenheimer; que ellos con sus trabajos en las cuestiones de la contracción de la materia y la energía, dejaban desmoronarse las leyes de Newton en que hasta ahora habíamos confiado como el Dogma de la mecánica cósmica, y nos hacen herederos de un cosmos multidimensional y apartado completamente de las concepciones tridimensionales en que nos estamos moviendo.

Y así, repito, la Ciencia, nos da la visión de un universo violento, en cuyas entrañas existen las más disparatadas singularidades que el hombre pueda imaginar.

Los astrofísicos, cuyos resultados de investigación han sido dados en un informe general a la Unión Internacional de Astronomía, nos demuestran que cuando los fotones o partículas entran en este llamado «radio de gravedad» simplemente ¡desaparecen!, y sólo sabemos que desaparecen porque nos son dadas a contemplar en alguno de los últimos momentos de su existencia dentro de la física convencional y tridimensional, después... estos fotones o partículas ya pertenecen a

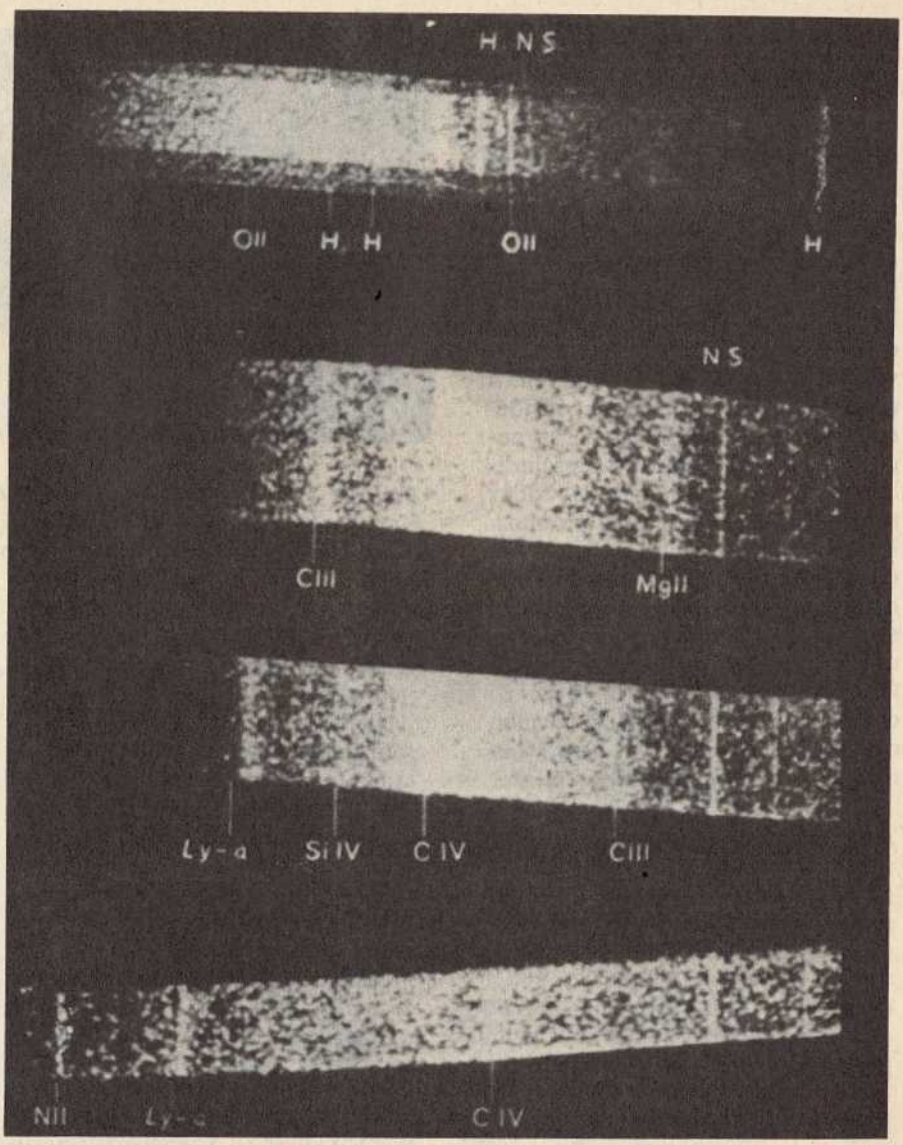


*3C273, el más brillante de los quasars, fotografiado por M. Schmidt, del Instituto de Tecnología de California, situado a 2.000 años luz de la tierra.*

«otra dimensión»... al Universo inalcanzable por los pobres conocimientos del ser humano.

Aquí hago un inciso, y digo, que si los «Agujeros Negros» son como las puertas que nos contactan con otras dimensiones, quizá también por estas «puertas», Investigadores como Sinesio Darnell en su campo parapsicológico, Cayo Quiñones en su parcela de la física cuántica, Pérez Pujol en su milenaria astrología, podrán intuir un sinfín de enigmas que quizá también actuando dentro de las normas establecidas por la física terrestre, les era imposible el razonar una solución. Muchas de las incógnitas del ser humano proceden indiscutiblemente de las causas de uno de estos inconocidos multi Universos.

Y digo esto, pues en el comentado estudio que se ha hecho público de lo que son los «agujeros negros», se nos dice que imaginemos a un ser humano tomando contacto con uno de estos puntos singulares del cosmos y veríamos cómo sus pies descansando sobre la superficie del mismo serían atraídos hacia el cen-

tro por una fuerza de gravedad más fuerte que la ejercida sobre su cabeza, por lo cual el ser humano se alargaría hasta el infinito.

Y aquí, vuelvo a detenerme, para decir que considerando que la Ciencia da un máximo de 6 a 12 kilómetros de diámetro a estos «agujeros negros» investigados, y acogiéndonos que ellos son un «punto» como la palabra indica, y el hombre que entraría en contacto con ellos se convertiría en una «línea», aquí vemos a los ufólogos en acción, al considerar también a estos «agujeros negros», como elemento imprescindible para la traslación de las vidas extraterrenas a través del Cosmos. Pues, imaginad a un ser dentro de uno de estos «agujeros negros», donde comprobaría que el tiempo y el espacio intercambiaban sus propiedades en forma extraña, de tal forma, que quien se encontrara dentro de un «agujero negro», la dirección del tiempo creciente, es la misma dirección que el radio decreciente.

Así para poder volver a la superficie, no cabría otro remedio que hacer retroceder las manecillas del reloj, ya que actualmente no se conoce nada que pueda detener al tiempo, por lo cual, para poder escapar de este fenomenal campo de gravedad se debe invertir el tiempo, ya que pararlo no es posible.

Por todo ello, estos «agujeros negros», constantes puntos gravitacionales giratorios, son las puertas a otros universos, pues sus singulares propiedades físicas se intercambian con las que nosotros conocemos.

Y aceptamos el que puedan ser puntos de apoyo para las traslaciones de otras civilizaciones, cuando vemos en el estudio hecho sobre los mismos que no sólo poseen la facultad de contraerse hasta desaparecer dentro de las fronteras de la física convencional, sino que además, también pueden adquirir desplazamientos de sus elementos, fotones y partículas, a mayor velocidad que la luz.

Podemos refutar solamente esta idea de que puedan ser usados por civilizaciones superiores, porque actualmente aún no entendemos en nuestra mentalidad cómo será posible el que un astronauta pueda llegar a comprimirse a las mismas densidades que existen en un «agujero negro», pero entra otra vez en juego la palabra de I. M. Levitt que sobre esta cuestión dice que si solamente nos movemos a la velocidad de la luz, el tiempo se detiene, las dimensiones en la dirección del movimiento se reducen a cero, y la masa se hace infinita, por lo cual, gracias a las condiciones extraordinarias apuntadas de las masas, dimensión y tiempo, les debemos de aumentar sus propiedades cuando se encuentran dentro de un «agujero negro», y es por ello que convierten al astronauta en una línea infinita, que se traslada a mayor velocidad que la luz, cayendo este estudio en las coordenadas de la cibernética; entonces el astronauta entraría dentro de un estadio de tiempo y espacio por lo cual, con sólo moverse dentro del radio de gravedad de una de estas singularidades, se trasladaría de uno a otro Universo, casi instantáneamente. Por lo que debidamente entrenado, podría trasladarse intergalácticamente, de planeta en planeta.

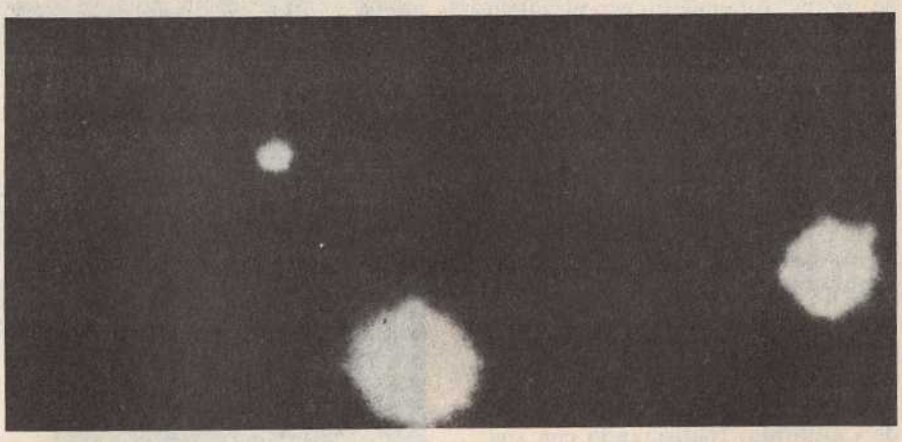

*Análisis especial de 3 quasars, ontenido por el Observatorio Nacional de Kitt Peak U.S.A. con un intensificador electrónico de imágenes, conteniendo los elementos químicos componentes y el grado de ionización.*

Por todo lo dicho, debo de transcribir la parte del informe que firma el profesor Roger Penrose que dice más o menos así:

«Los Agujeros Negros y los agujeros blancos, no son nada más que los puntos de conexión entre varios Universos y significan los puntos básicos donde se efectúan los intercambios de materia y energía.»

Y así, con realismo, que supera a la imaginación, la Ciencia nos dice o nos deja entrever que si nuestro Universo, según alguna teoría es pulsante, cuando acabe su etapa de expansión, volverá a contraerse, y si es verdad que toda masa que se contrae no puede parar ya, este Universo llegará un día que todo él se convierta en un «agujero negro» por lo cual, también es lícito ir imaginando que una vez convertido en un «agujero negro» también llegará el momento en que desaparecerá... para aparecer en «otro Universo».

Y hasta aquí lector puede llegar este simple aficionado de la ciencia de la astronomía, pues este descubrimiento de los puntos llamados «agujeros negros», cambia radicalmente cuanto / en síntesis se tenía por conocido de nuestro mundo, solamente y con naturalidad sepamos ver que del Universo conocemos muy poquito y que la más inmensa fuerza creacional del mismo, día a día nos demuestra a nosotros pobres humanos, que somos simples hojas atrapadas en el terrible y violento ventarrón que es la Naturaleza en su máxima expresión.

Con sólo decir a los teóricos que la banda de emisión de un «agujero negro» es de 2.000.000 de Ev., cuando solamente el humano sabe crear campos energéticos de 0,0016 Ev. estará dicha la pequeñez que somos realmente.

**Sebastián FONTRODONA BOADA**

# LA ATLANTIDA, ESA INCOGNITA MILENARIA

por *Marius Lleget*

## (y II)

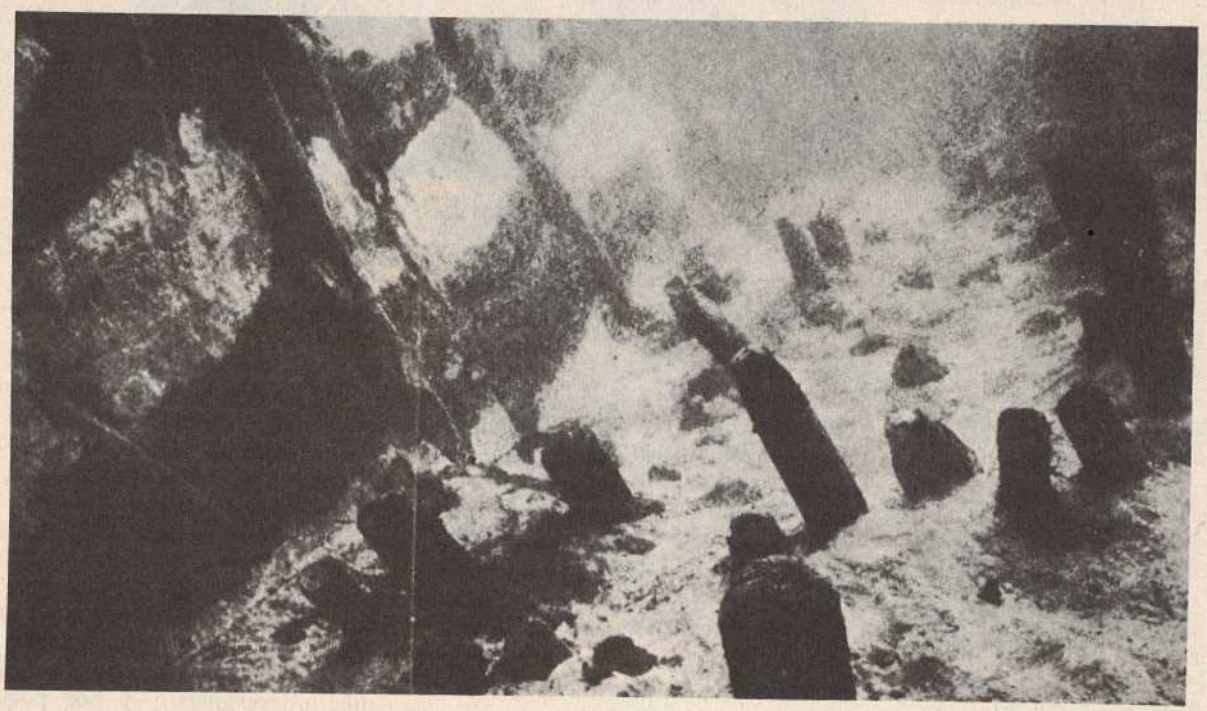

*Detalle de los fondos de Bimini. A la izquierda, la gran muralla submarina.*

**En la isla de Bimini, el día 11 de marzo pasado, se fotografiaron importantes restos de algo que se calificó como «de posibles restos del legendario continente sumergido».**

En la isla de Bimini, según noticia fechada el día 11 de marzo ultimo, se localizaron y fotografiaron por un operador polaco que trabajaba con un equipo de filmación soviético, importantes restos de algo que, en principio, se calificó como de «posibles restos del legendario continente sumergido». El equipo en cuestión, partió hacia la isla de Bimini, en el archipiélago de Bahamas —dice el periódico «Trud», órgano de los sindicatos de la URSS— «en busca del continente hundido, para filmar un documento sobre los enigmas del océano». Pues bien, una vez en las profundidades marinas —siempre según la citada fuente de información— el operador polaco Narek Yavorski «se encontró ante el objetivo de su cámara con una serie de construcciones submarinas descomunales». Lo que tenía ante su vista, era como «una carretera de grandes bloques labrados, junto a unas enormes murallas semidestruidas y cubiertas de algas, así como otras ruinas que indicaban claramente que en el lugar hubo un puerto y un malecón en tiempos muy remotos».

El diario moscovita asegura que, en el fondo del océano, coincidiendo con la zona donde actualmente se realizan trabajos arqueológicos (1), fueron halladas también «estatuas que testimonian el alto grado de elaboración técnica alcanzado por quienes las esculpieron».

Resulta muy interesante, a estas alturas, comprobar el interés de los científicos por el tema atlántico. Junto con las expediciones soviéticas y americanas en el Atlántico norte y occidental, puedo mencionar las exploraciones dirigidas por el comandante J.-Y. Cousteau, sin contar con las que desde hace años se vienen efectuando en aguas del mar Egeo. Ello, a grandes rasgos, nos permite sugerir la posibilidad (ya inicialmente apuntada en este artículo), de que una teoría general de la Atlántida tuviera que partir de los Andes, pasando por el centro del Atlántico para terminar en el Egeo, al norte de Creta. En otras palabras: que la Atlántida clásica de Platón, no sería la Atlántida por antonomasia, sino como máximo, una Atlántida central, situada entre otra Atlántida mucho más antigua a Occidente, en los Andes, o desde Tiahuánaco hasta las Bahamas, y otra Atlántida situada a Oriente, en Thera, al norte de Creta, hundida mucho más recientemente.

*El Calendario Azteca, o Piedra del Sol, que se conserva en el Museo Nacional de México. Muchos de sus jeroglíficos todavía no han sido descifrados. ¿Qué decir, pues, del gran* puzzle *atlantídeo?*

(1) Probablemente se refiere a la expedición dirigida por el arqueólogo norteamericano Richard Watgate, que coincidió con la expedición rusa en busca de la Atlántida.

De la civilización andina de Tiahuánaco no sabemos tantas cosas como quisiéramos, pero es evidente que conoció algún serio cataclismo geológico en tiempos muy anteriores al hundimiento de la Isla Poseidonia citada por Platón, y que esta última catástrofe dobla como mínimo en antigüedad a la que destruyó la cultura minoica o cretense. Lo que sí resulta difícil de comprobar, es que la cultura de Tiahuánaco floreciera unos 250.000 ó 300.000 años atrás, como pretende Hoerbiger. Sin embargo, hay datos muy elocuentes que se refieren a una antigua Tiahuánaco colapsada por un repentino cataclismo. Datos todavía más interesantes —y por partida doble— porque se fundan en razones absolutamente científicas, y porque, «a grosso modo», datan el fenómeno en torno a una época bastante próxima a la citada por Platón en sus célebres *Diálogos*.

Resulta muy difícil imaginar las verdaderas proporciones de la múltiple catástrofe oceánica, tal vez iniciada en Tiahuánaco

## LOS CALCULOS DE POTSDAM

Refiriéndose precisamente a Tiahuánaco, el arqueólogo Emilio Ribas, en su interesantísima obra *Enigma del pasado* ha escrito lo siguiente:

«... También se ven en los alrededores de dicha ciudad —cuyo nombre significa *Ciudad de los Muertos*— gran cantidad de monolitos derrumbados, y cuando se descubrieron esas ruinas, los arqueólogos hallaron numerosas herramientas de albañilería, de manera que se puede llegar a la conclusión de que aquellos albañiles estaban trabajando allí, al nivel del mar de *entonces* (2), cuando, repentinamente, tuvieron que abandonar el trabajo y marcharse con precipitación. En efecto, hoy Tiahuánaco se halla a 3.500 metros de altura sobre el nivel del mar, y todo contribuye a demostrar, por el contrario, que aquellas obras abandonadas con tanta premura, eran... ¡de orden portuario!»

Pero lo importante viene ahora. La antigüedad que nos dan los arqueólogos de Potsdam para la ciudad portuaria, no terminada, de Tiahuánaco, es de 9.950 años antes de Cristo, época que casi coincide con la asignada por Platón para su hundimiento atlantídeo, apoyándose en datos y revelaciones que le llegaron, a través de Solón, Critias y Crántor, de los sacerdotes egipcios de Sais.

Naturalmente, se aprecia un *décalage* entre ambas fechas, siendo muy probable que, a pesar de todo, estén más acertados los astrónomos de Potsdam que el propio Platón. Pero lo que llama muchísimo la atención es el hecho, prácticamente comprobado de que una gran catástrofe asoló en épocas pasadas la extensa área hoy ocupada por el Atlántico, y que en el centro de la formidable conmoción perduró, durante largo tiempo, un importante archipiélago cuya isla principal —Poseidonia o Atlántida, tanto da— figuraba en los mapas y archivos secretos de los sacerdotes de Sais, quienes los mostraron a Solón, el cual explicó a Critias y Crántor lo que había aprendido en Egipto, dando lugar a los más famosos y discutidos diálogos de Platón, y con ellos, al nacimiento de una «leyen-

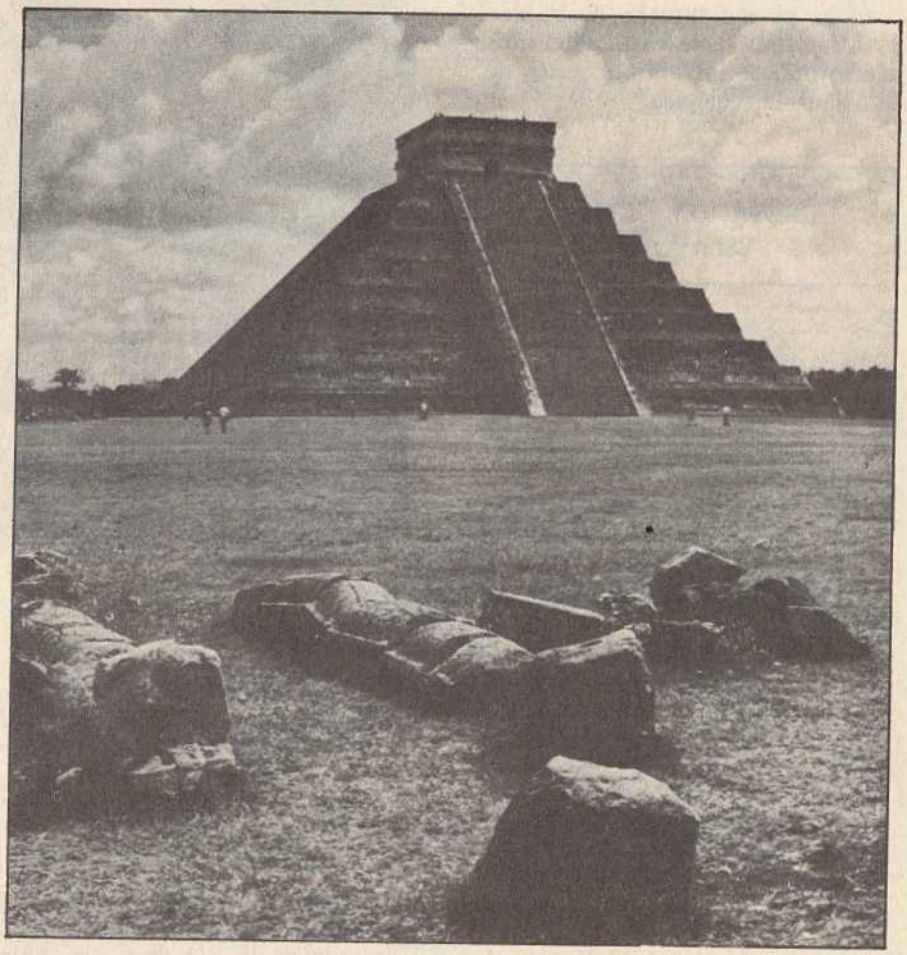

*Gran pirámide de Chichén-Itzá, con toda su belleza y el enorme misterio que invita a pensar en la llamada «cultura de las Pirámides», con la Atlántida como puente entre ambas.*

(2) Creo que Emilio Ribas pudo haberse referido al nivel de las aguas del Lago Titicaca, pero esto no resta interés a su descripción.

**La expedición dirigida por el arqueólogo norteamericano R. Watgate coincidió con la expedición rusa en busca de la Atlántida.**

da» que ya ha inspirado más de 20.000 obras, muchas de ellas de riguroso corte científico.

En estas últimas, se plantea muy seriamente esta cuestión: ¿Existió realmente la Atlántida platónica? O sea, ¿es la Atlántida platónica el último o el penúltimo resto de una posible Atlántida geológica? La verdad es que, razonando en buena ciencia, no hay nada que se oponga a dicha posibilidad. Es decir, que la Atlántida platónica fuese el último, o uno de los últimos restos de la Atlántida geológica.

## CRETA, ¿EL ULTIMO ESLABON?

La Atlántida de Platón, sin embargo, no lo explica todo. El tema de la Atlántida, como hemos visto, es muy amplio: puede abarcar áreas y tiempos distintos, si bien las áreas y tiempos más próximos a nosotros —léase a los sacerdotes de Sais y a Platón— parece que gozan de mayores posibilidades científicas de explicación. Al contrario, naturalmente, que las áreas y tiempos más distantes: léase Tiahuánaco, por ejemplo, sobre todo en la versión —muy fantástica— de Hoerbiger, que aquí no dispongo de espacio para estudiar. De ahí que ahora invite al paciente lector a volver los ojos a Creta. Demos una ojeada a la interesante posibilidad de que el mar Egeo hubiese sido el último resto de una cadena de hundimientos, de modo que la Atlántida de Platón habría sido, según esto, la penúltima Atlántida. Creta, pues, según autores muy cualificados, sería la última —y por consiguiente la más probable—de todas las Atlántidas. Veamos sus razones, que en honor a la verdad no son pocas.

Un arqueólogo y helenista británico, el Dr. J. V. Luce, en su obra *The end of Atlantis, new light on an old legend* (El fin de la Atlántida: nueva luz sobre una antigua leyenda), nos ofrece una interesantísima tesis, según la cual, la legendaria Atlántida de Platón pudo tener su sede en la isla de Creta, antes de ser literalmente barrida por un seísmo submarino, o *tsunami,* como dicen los japoneses y ha aceptado universalmente la moderna terminología científica. Y que la tesis del Dr. Luce presenta puntos de apoyo importantes, no cabe la menor duda. No sólo por los conocimientos de su autor, sino por los medios empleados, como el C-14, en sus investigaciones. En aquella zona del mar Egeo, exactamente al norte de Creta, alrededor del año 1500 antes de nuestra Era se produjo un repentino y violento *tsunami* que destruyó de súbito la floreciente cultura minoica.

*De la antigua Creta nos ha llegado esta extraordinaria imagen de «El Príncipe Feliz», auténtica joya del delicado arte minoico... tal vez de la verdadera Atlántida, que estaría situada en el mar Egeo y no en pleno océano Atlántico.*

En efecto, los descubrimientos arqueológicos en la isla de Thera (Santorín), al norte de Creta, ya llamaron la atención sobre las ruinas de edificios enterrados bajo una capa de cenizas volcánicas, como si se tratara de otra Pompeya. Este descubrimiento se realizó en 1667, y desde entonces el Dr. Luce ha llegado a las siguientes conclusiones: en vista de las destrucciones observadas en todo el amplio cintu-

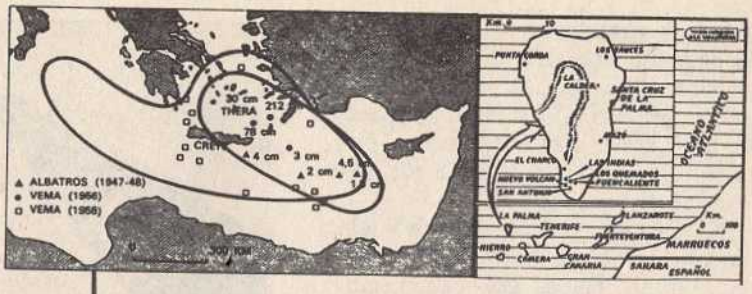


*zonas exploradas por diferentes misiones científicas alrededor de la isla de Thera.* A la derecha: *en la isla canaria de La Palma, en 1971 apareció súbitamente un volcán (hoy extinguido) como secuencia de anteriores actividades de su antigua «caldera». Diríase que Thera, en el Egeo, y La Palma, en el Atlántico, tienen sin embargo algo en común.*

*¿Otra «Isla Atlántica», pero de ascendencia mucho más remota? El grabado corresponde a una de las tan discutidas «piedras de Ica» (Perú), cuya antigüedad, realmente fabulosa, continúa siendo tema de debate.*

rón de islas próximas a Creta, parece evidente que el ocaso de la cultura minoica fue provocado por causas naturales, cuando precisamente la *talasocracia* cretense era dueña de todo el Mediterráneo y se hallaba en todo su apogeo. En efecto, ha quedado demostrado que la isla de Thera es una auténtica caldera volcánica, de modo que el fenómeno que arrasó la cultura minoica de forma súbita —como describe Platón en sus *Diálogos*— admite ser comparado, como mínimo, con la moderna erupción del Krakatoa.

En el año 1500 antes de Cristo, la actual caldera no existiría, la isla se extendería sin presentar el menor hundimiento y la cumbre del volcán alcanzaría unos 1000 m. de altura (hoy el punto culminante de la isla se halla tan sólo a 568 metros sobre el nivel del mar). Pero hay más... Las prospecciones de geólogos como Fouqué y Reck, que han estudiado los depósitos volcánicos de la isla de Thera, se refieren a capas de fina ceniza de hasta 60 m. de espesor en el sector Este de la isla, mientras otros autores hablan de una serie de erupciones sucesivas que afectaron en diferentes épocas el mar Egeo, con un epicentro localizado en Thera.

La distancia entre Creta y Thera es de 120 Km., lo cual invita seriamente a reflexionar. El resultado final de todas estas investigaciones ha conducido al Dr. Luve a considerar la probable manifestación de un violento fenómeno sísmico-volcánico, reforzado por el *tsunami* de turno, que en la región de Creta estallaría unos 3.400 años atrás, alcanzando las islas situadas hasta 80 Km. del centro de Creta y levantando olas gigantescas de 25 a 40 metros de altura, que lo barrerían todo a su paso hasta distancias mucho más considerables.

*La pirámide egipcia de Saqqará, que data de la III Dinastía, es decir, cuya antigüedad se remonta a casi 5.000 años.*

## EL MITO DE DEUCALION Y PIRRA

El diluvio pelasgo de Deucalión y Pirra podría ser una simple alu-

sión al cataclismo que sumergió la pequeña y floreciente isla de Creta en su período de máximo esplendor. «Sólo gracias al *tsunami* ya descrito —asevera el Dr. Luce— pudieron asentarse en Cnossos los menos refinados micenios».

El caso es que en la mitología encontramos multitud de referencias indirectas a ese cataclismo, desde los periplos de los argonautas a las revelaciones contenidas en los famosos papiros de Sais, y pasando, claro está, por los importantes versos de «la Odisea». En realidad, a sólo 600 Km. Sais, a vuelo de pájaro, cuanto aconteciera en Creta pudo muy bien llegar a conocimiento de los habitantes del delta del Nilo. También es posible comparar algunas descripciones (palacios, tierras, rocas, gentes...) de Platón, en sus diálogos *Timeo* y *Critias*, con la realidad de una Creta magnificente (Cnossos, Faistos, Hagia-Tríada...).

En fin, el mismo cono del volcán Thera, elevándose muy por encima del nivel de las tierras llanas del Nilo y de las pequeñas islas egeas, pudo haber inspirado a los egipcios el curioso concepto de *keftiú* (cretense), que significa precisamente «techo» o «capitel», es decir, «uno de los pilares del Mundo». tal como Platón describe en lenguaje simbólico a su Isla Poseidonia y a su legendaria Atlántida, en tantos pasajes de sus bellísimos e intrigantes *Diálogos*.

La nueva hipótesis de la Atlántida —Creta, o quizá más exactamente de Atlántida— Thera, ya está lanzada. Explica, como acabamos de ver, muchas cosas. Otras quedarán, sin duda, inexplicadas para siempre. Pero ¿es que la Atlántida es algo más que una sugestiva, que una irresistible hipótesis? ¡Pues claro que es algo más! El propio Dr. Luce lo dirá·

«La Atlántida no es una simple y vulgar hipótesis, ni es tampoco una hipótesis irresistiblemente sugestiva... siempre que partamos, naturalmente, del hecho de que el volcán Thera asoló todo Creta, y de que la cultura minoica, tan floreciente en aquel tiempo (se refiere al siglo XV antes de nuestra Era) desapareció, como nos relata Platón, *en el espacio de un solo día y una sola noche funestos.*»

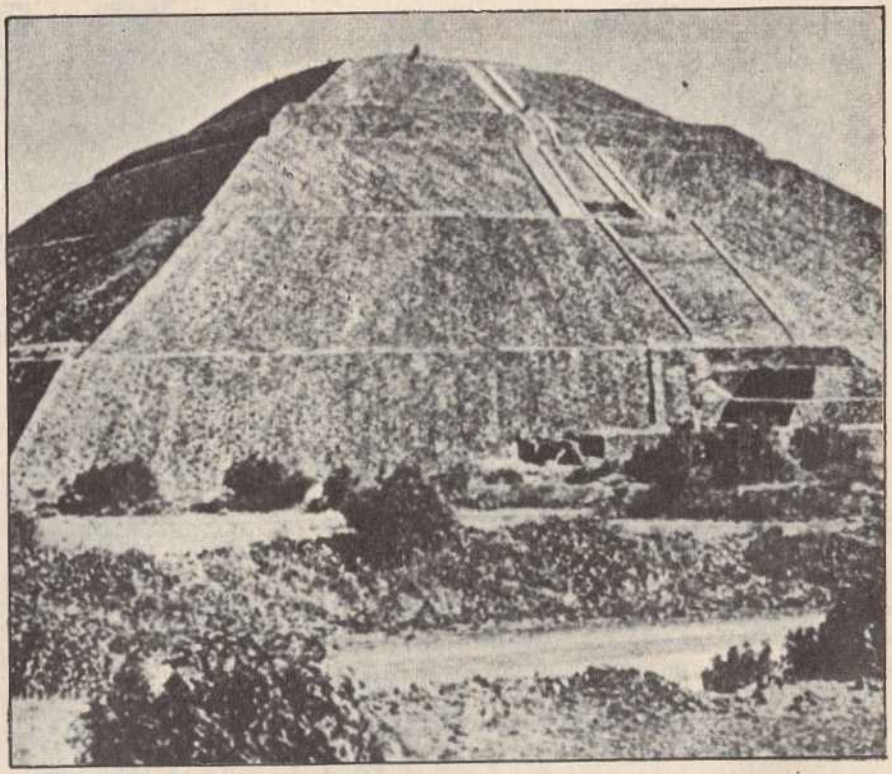

*Ruinas de zigurata de Ur, que no es la más antigua pero sí la mejor conservada de las pirámides escalonadas, tipo Saqqará, existentes en Mesopotamia. Su antigüedad se remonta al 2.050 antes de Cristo.*

**Un arqueólogo británico, el Dr. J. V. Luce, nos ofrece la tesis, según la cual, la legendaria Atlántida de Platón pudo tener su sede en la isla de Creta.**

Desde luego, hay materia para meditar a fondo. Sobre todo si consultamos los viejos documentos que han llegado hasta nosotros del período clásico griego, en los cuales geógrafos, eruditos, poetas, escritores, filósofos e historiadores recogen antiguos hechos (mitos, leyendas, narraciones, tradiciones orales) relacionados todos ellos con un poderoso reino que un día desapareció bajo el mar.

## LA PARTICULAS ATLANTIDA DE LOS SCHLIEMANN Y EL RETO EUSKERA

Ya al final de este breve ensayo me reservaba la curiosa información proporcionada por un extraño documento que poseía el nieto del famoso arqueólogo Henr Schliemann

que éste atribuye a su ilustre abuelo. El texto, cuidadosamente extractado, dice así:

«Una tablilla procedente de mis excavaciones de Troya, contiene un tratado médico de un sacerdote egipcio sobre el tratamiento de las cataratas y de los abcesos de las vísceras por medios quirúrgicos. Había en efecto, desde siglos, relaciones entre Creta y Egipto. He encontrado la indicación de los mismos procedimientos en un manuscrito español conservado en Berlín y cuyo autor manifiesta haberlos aprendido de un sacerdote azteca en México. Este sacerdote los había encontrado en un antiguo manuscrito maya. Para terminar, debo hacer notar que ni los egipcios ni los mayas, creadores antes que los aztecas de la civilización de América central, eran grandes navegantes. Nunca tuvieron en cualquiera de sus puertos naves capaces de atravesar el Atlántico. Del mismo modo podemos eliminar a los fenicios como posibles intermediarios entre los dos continentes. Y sin embargo, la analogía entre la civilización maya y la de Egipto es tan grande que no se la puede considerar como un hecho fortuito. No hay hechos fortuitos de este género. La única solución es que, conforme a la leyenda, haya existido en otro tiempo un continente que establecía enlace entre el que nosotros llamamos mundo antiguo y el nuevo mundo. Este era la Atlántida, y de la Atlántida partieron colonias hasta Egipto como hacia la América central.»

En sustancia, el nieto de Henri Schliemann «sabía» muchas cosas: era capaz de mezclarlo todo, incluso el continente de Mu con la Atlántida, por ejemplo. Pero es muy cierto que el mundo antiguo está lleno de misterios y de posibilidades. Lo cual no impide reconocer que el embrollo de la Atlántida es mayúsculo: la Atlántida comenzó a hundirse en los Andes, mirando como quien dice al Pacífico y no al Atlántico, y desapareció en su versión *cuasi* final (la de Platón) en pleno Atlántico tropical, en una fecha todavía no bien determinada,

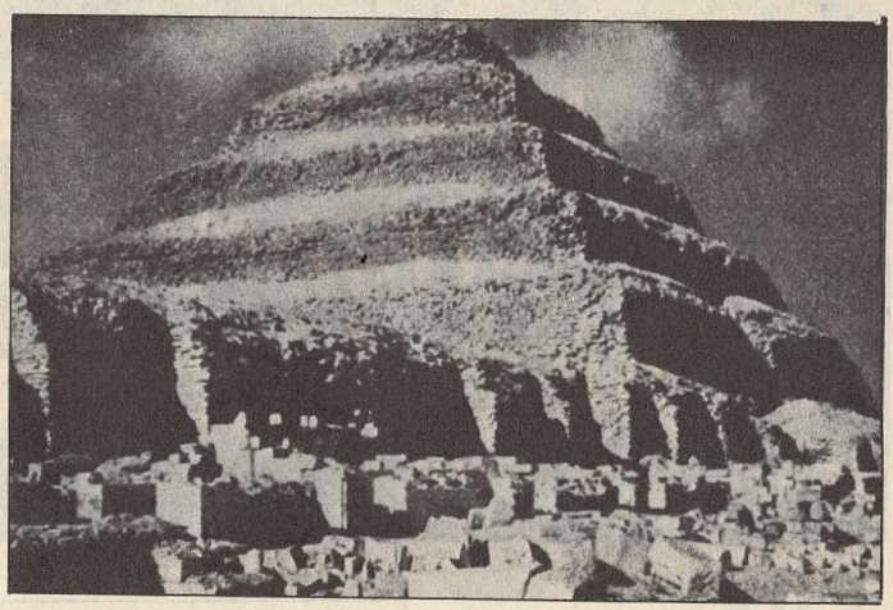

*Esta es la más famosa y también la más reciente de las pirámides escalonadas que se construyeron en América antes de la llegada de Colón. Es la pirámide del Sol, en Teotihuacán. La intención, al publicar estas tres imágenes de pirámides escalonadas ubicadas dentro del marco geográfico de la «cultura de las pirámides» (desde Mesopotamia, pasando por Egipto, hasta la América más o menos central), no es otra, cronologías aparte, que un intento de demostración del arraigo que pudo tener en tan amplia zona geográfica la supuesta vieja tradición «atlántica» de esa misteriosa cultura.*

pero que parece posible situar entre 8.000 y 12.000 años atrás. Sin embargo, la *otra* Atlántida, la «última», la que parece más verosímil, es la del mar Egeo, la Atlántida minoica desaparecida hace unos 3.500 años tan sólo. Era —sería— una Atlántida con posibles colonias a Occidente, como la entrañable y enigmática Tarstessos, por ejemplo.

Pero todavía hay algo más (siempre hay algo más) cuando se trata de temas como el aquí abordado. Y ese *algo más...* son las Atlántidas parciales, o locales —como yo las llamaría— esparcidas un poco por doquier en todo el mundo. Esas Atlántidas son la sal y pimienta del misterio y la leyenda que circunda la Tierra como un auténtico anillo de ancestral ilusión. ¿Dónde está la verdad, lo real, y dónde el mito, la leyenda? ¡No importa! El caso es que resulta posible hablar de una sola Atlántida a escala planetaria —de una Atlántida *sui generis* y un tanto fantasmal— que sería la ideal unión de todas las Atlántidas posibles en un solo modelo conservado imprecisa pero indeleblemente, como arquetipo, en nuestro código genético. Y esto, no es posible negarlo, es un dato muy serio e importante. Y su pista —una de las posibles pistas que acaso tenemos todavía a mano— podría ser el idioma euskera, que aparece aquí, allá y acullá, cuando menos lo esperamos, en todos los meridianos y paralelos del planeta.

En efecto, el euskera es como un reto, y quien acierte un día a desvelar su remoto origen —si ello es posible aún, a estas alturas de la historia— quizás resuelva también el tremendo *puzzle* de la Atlántida y pueda decir que sabía más que la familia Schliemann sobre tan sugestiva cuestión. Y esto es todo por ahora, amigos míos y de KARMA-7.

**Màrius LLEGET**

# LOS OVNIS Y EL TRIANGULO DE LAS BERMUDAS

## Y (IV)

**La ciencia actual no ha hallado las causas de las desapariciones ocurridas por todas las partes del mundo.**

### LOS CASOS DADOS POR LOS AUTORES

Los casos de avistamientos dados por los autores de las teorías en contra de los extraterrestres me han sido imposible de localizar en los libros y revistas que he consultado. Con esto no quiero decir que los mismos no sean ciertos, estoy muy lejos de creer que los tres o cuatro casos que citan, hayan sido invención de los autores y mucho menos pruebas rebuscadas para apoyar sus argumentos; según he podido comprobar casi todos los autores que tratan sobre el tema OVNI barajan los mismos casos, si no de una manera total por lo menos parcial y es muy corriente encontrar un número reducido de casos tratados por los mismos escritores, porque generalmente escriben sobre los casos que se encuentran dentro del tanto por ciento que están sin identificar. No obstante, pese a lo interesante que hubiese sido poder localizar los escasos sucesos ofrecidos por los escritores de dichas teorías, el principal obstáculo que he encontrado ha sido que no citan las fuentes de donde adquirieron su información, algo que es muy importante, sobre todo para aquellos más curiosos o exigentes, que no se conforman con leer un simple comentario y necesitan, por lo menos, saber el nombre del libro o revista, donde poder localizar los casos.

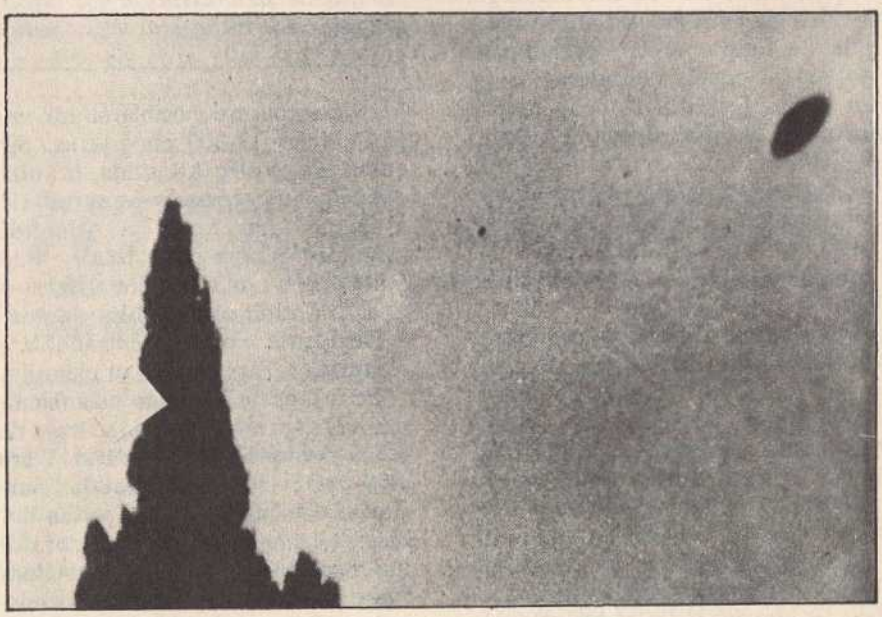

*Fotografía de un OVNI sobre La Reja (Buenos Aires) hecha el 27.4.1971. — FOTO Juan Carlos Urquiza.*

Así como el primer gráfico, explicado ya en la primera parte, me permitió comparar casos y desapariciones en los días que sucedieron y conocer las oleadas de los fenómenos y también los meses en los que hubieron un mayor número de avista-

mientos y desapariciones; la cronología de los casos, aparte de hacer una segunda comprobación sobre si ocurrieron en el mismo día, me permitió conocer las zonas del mundo más visitadas por el fenómeno. Escribir toda la cronología en este artículo sería imposible porque necesitaría casi setenta páginas, ahora bien, para dar una pequeña idea de la manera como se ha seguido, relacionaré una de sus partes.

| FECHAS | HORA | LUGAR | ESTADO O NACION | TESTIGOS |
|---|---|---|---|---|
| 24.10.54 | 17,30 | LES EGOTS | FRANCIA | ———— |
| 24.10.54 | 21,00 | BIOZAT | " | ———— |
| 25.10.54 | ——— | PLEMET | " | A. TREUSSARD |
| 25.10.54 | 18,30 | ARRAYE-ET-HAN | " | G. MAHOU |
| 26.10.54 | 21,30 | HEITEREN | " | Mme. SPINNER |
| 26.10.54 | 20,30 | LAMETAIRIES | " | Mme. LOUIS |
| 26.10.54 | ——— | LA MADIERE | " | AIME BROUSSARD |
| 26.10.54 | 6,00 | ANGULEMA | " | V. CASAMAJOU |
| 26.10.54 | 14,30 | CHABEUIL | " | Mr. LEBOEUF |
| 27.10.54 | 9,00 | JURA | SUIZA | ———— |
| 27.10.54 | ——— | LINZEUX | FRANCIA | ———— |
| 27.10.54 | ——— | MEZIERES | " | ———— |
| 27.10.54 | 14,00 | CIOLICA ALTA | ITALIA | FABRICIO BRUNI |
| 27.10.54 | 19,30 | JONQUERETS | FRANCIA | GILBERT HEE |
| 27.10.54 | 20,30 | MOUSSEY | " | ———— |
| 27.10.54 | 23,15 | OYE—PLAGE | " | ———— |
| 27.10.54 | 23,30 | GROSSETO | ITALIA | E. LANZILLO |
| 28.10.54 | ——— | MIHO—AB | JAPON | MILITARES |
| 29.10.54 | ——— | AZORES | PORTUGAL | ———— |
| 30.10.54 | ——— | MURO LUCANO | ITALIA | ———— |
| **30.10.54** | | DESAPARICION DE UN NAVY | CONSTELLATION EN LAS | BERMUDAS |
| 31.10.54 | ——— | CORRUMPA | FRANCIA | P.P. TILLIER |
| 1.11.54 | 7,30 | PGGIO D'AMBRA | ITALIA | ———— |
| 1.11.54 | ——— | LAS VEGAS | USA | ———— |
| 2.11.54 | 18,00 | CREMONA | ITALIA | ALBERINI/SACCHI |
| 3.11.54 | 7,00 | GUAD BETH | MARRUECOS | ———— |
| 4.11.54 | ——— | PONTAL | BRASIL | JOSE ALVES |
| 5.11.54 | ——— | LA CORUÑA | ESPAÑA | RUBINOS RAMOS |
| 5.11.54 | 10,10 | LA ROQUE BREVIL | FRANCIA | RAYMON P. R. |
| 7.11.54 | 15,15 | MONTE ORTOBENE | " | ———— |
| 8.11.54 | 10,30 | MONZA | ITALIA | ———— |
| 8.11.54 | 18,00 | VOUSSAO | FRANCIA | ———— |

## CONCLUSIONES FINALES

Los autores intentan hacer fuertes sus teorías apoyándose en los casos de raptos que en la historia del fenómeno OVNI, han sucedido. Aprovechan los sucesos para justificar la posibilidad de que las desapariciones sean raptos, sin tener en cuenta que en la larga lista de datos de secuestro, todos han vuelto sanos y salvos, sufriendo tan sólo algunas investigaciones científicas. No existen pruebas de que ningún ser humano haya sido raptado para no volver nunca más, por lo menos que se conozcan. Los casos más típicos de secuestros son como los que cita Fabio Zerpa en su libro «El OVNI y sus misterios», ocurrido el 28 de octubre de 1973, entre las 1,30 de la madrugada y las 2,45 en Bahía Blanca, Buenos Aires. El caso le ocurrió al camionero llamado Dionisio Llanca, el cual permaneció dentro del platillo por espacio de más de una hora; cuando fue encontrado se hallaba a diez kilómetros del lugar donde fue raptado, y su estado era completamente amnésico. La investigación del caso fue llevada por un equipo médico de ONIFE, los cuales declararon que Dionisio Llanca, había sufrido extrañas intervenciones. La existencia de dichos raptos, no prueban para nada las desapariciones, y son incompatibles desde todos los puntos de vista. Hay autores que cuando dan los totales anuales de desapariciones incluyen los raptos, formando una sola expresión, que invita a la confusión.

## HAN HABIDO MAS CASOS DE DESAPARICIONES

En la historia de la aviación y de la marina hay muchos casos de desapariciones, ocurridas en todas las partes del mundo y cuya explicación está todavía por dar, quedando la mayoría de ellos en el más completo de los misterios. El que sucedan accidentes semejantes no quiere decir que los extraterrestres o naves desconocidas, los provoquen, sino que son hechos para los cuales, la ciencia actual, no ha encontrado las debidas explicaciones. Pese a los grandes adelantos científicos, todavía no se tienen respuestas a todos los fenómenos que nos rodean, bien sean físicos o químicos. Cuando la ciencia logre encontrar las respuestas a todas las preguntas e incógnitas que se relacionan con la formación del cosmos, de nuestro sistema solar, de la tierra, de la vida y de la materia, muchos de los misterios, de los hechos inexplicables y de los casos sin identificar, dejarán de serlo, para convertirse en una clara explicación científica. El carecer hoy día de una respuesta, no da derecho a los denominados pseudocientíficos, a buscar soluciones que en muchos casos se salen de toda lógica, como se ha demostrado.

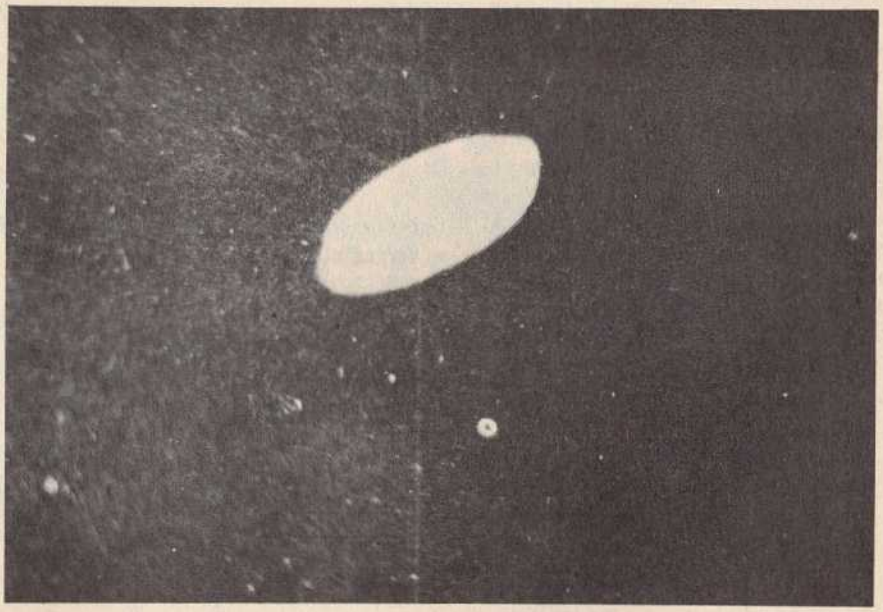

*OVNI sobre Puerto Rico fotografiado el 4.6.1971. FOTO - Ramey A.F.B. Caso 11683 «Libro Azul» - Ampliación.*

**La posibilidad de que existan bases submarinas (OVNI), está cada vez más defendida por numerosos investigadores.**

## LAS BASES SUBMARINAS

La posibilidad de que existan bases submarinas, está cada vez más defendida por numerosos investigadores. Los cuales hacen unos esfuerzos casi titánicos en demostrar que los fenómenos submarinos, los avistamientos de objetos saliendo del mar, coinciden con las zonas donde ocurren desapariciones y se captan aberraciones magnéticas. Lo extraño de dichas noticias es que las mismas naves o ingenios desconocidos, no hayan sido captadas por la tecnología actual, bastante adelantada y perfeccionada. Las investigaciones del comandante Cousteau sobre los fondos marinos demuestran la capacidad actual de la ciencia y que los sistemas que se pueden emplear hoy día son suficientes para descubrir cualquier modo de vida, por mucho que nuestros «Vecinos» de las profundidades intenten ocultarse. Se necesitan enormes espacios libres, ciudades grandiosas, tal vez naciones enteras, es decir, un mundo como el nuestro, en el interior de la tierra o en las profundidades de los océanos, para albergar naves de ochocientos metros de longitud y varias toneladas de peso. La teoría sobre las Bases Submarinas o la posibilidad de que existan, creo que no tienen ninguna fuerza si antes no se demuestran otras teorías, tales como que la tierra es cóncava y que dichas naves procedan del interior de nuestra tierra, donde exista una civilización, tal vez desde hace más de 15.000 años, y que según muchos investigadores podría ser la Atlántida. Dichas teorías son muy criticadas y discutidas, ya que se presentan sin ninguna prueba y tan sólo son defendidas por una minoría. La única réplica —y tal vez lo más interesante—, es que de vez en cuando los investigadores oficiales nos sorprenden con noticias que revolucionan todos los conceptos, como las publicadas en LA VANGUARDIA, en Barcelona el día 11 de marzo de 1.979. «Los restos de la Atlántida, el legendario continente sumergido en las profundidades del océano, fueron localizados y fotografiados por el operador polaco Narek Yavorski que trabajaba con un equipo de filmación soviético, según afirma el diario moscovita «TRUD». («Se encontró ante el objetivo de su cámara una serie de construcciones submarinas descomunales, como una carretera de bloques labrados, murallas semidestruidas y cubiertas de algas, así como otras ruinas, que indican claramente que en el lugar hubo un puerto y un malecón en tiempos remotos»).

Puede o no puede tratarse de la legendaria Atlántida, pero la verdad es que hallazgos semejantes sirven para que muchas teorías, bien sean oficiales o no oficiales, se derrumben como castillos de naipes.

El fenómeno del Triángulo de las Bermudas según las últimas publicaciones, se encuentra en un debate abierto para aclarar la existencia o no existencia del mismo. Para algunos autores está perdiendo importancia desde el punto de vista científico, donde al parecer no existe tal misterio y menos la influencia extraterrestre en los casos de desapariciones, y que todo se debe al desconocimiento de la zona. Mientras que para otros, no sólo se limitan a hablar del Triángulo, sino que han extendido las zonas donde ocurren accidentes, dando una larga lista de nuevos lugares: Las Azores, Alaska, Japón, Golfo Pérsico, Océano Indico, Filipinas y ofreciendo unos totales de personas desaparecidas realmente escalofriantes, como las que cita Patrice Gaston en su libro «Desapariciones Misteriosas». Es muy difícil saber quién tiene razón y quién está equivocado, lo único que hay de cierto en todo, es que ocurre algo, porque las desapariciones continúan sucediendo, así lo demuestran las últimas noticias ofrecidas por la prensa española. El caso del piloto australiano Frederick Valentine, ocurrido el 29 de septiembre de 1978 cuando volaba a 1.800 metros de altura desapareció mientras transmitía un posible contacto con un OVNI. O bien el más reciente ocurrido a un avión en ruta Tokio-Los Angeles, el 31 de enero de 1979, que desapareció poco después de radiar su situación, los dos casos han ocurrido fuera de la zona que nos ocupa, pero son bastante demostrativos y dignos de ser investigados. Bajo la opinión de muchos autores, la explicación a dichos fenómenos se tiene que buscar dentro de nuestro mundo y no ofrecer teorías que son muy difíciles de demostrar. Está comprobado que en los meses de noviembre, diciembre, enero, marzo y abril, ocurre algo dentro de la zona, que normalmente no pasa en otros meses con tanta frecuencia. Bien sea motivado por galernas, tor-

*Fotografía de un OVNI sobre Michigan, avistamiento que ocurrió el 1.9.1967. La fotografía fue tomada por Mt. Clements - Ampliación.*

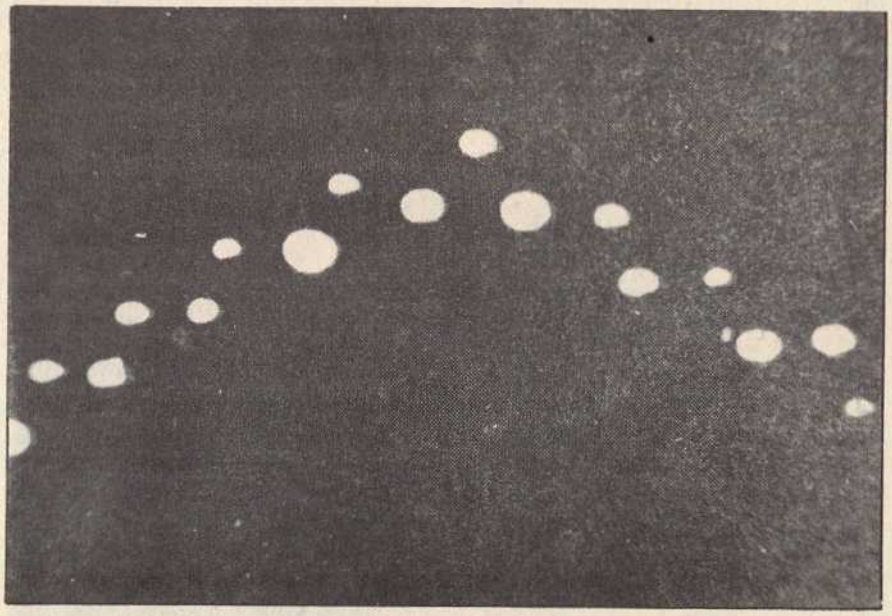

*Las célebres luces de Lubbock (Texas) vistas el 25.8.1975, para unos «Panzas de Patos», pero para los seis profesores que las vieron eran OVNIS.*

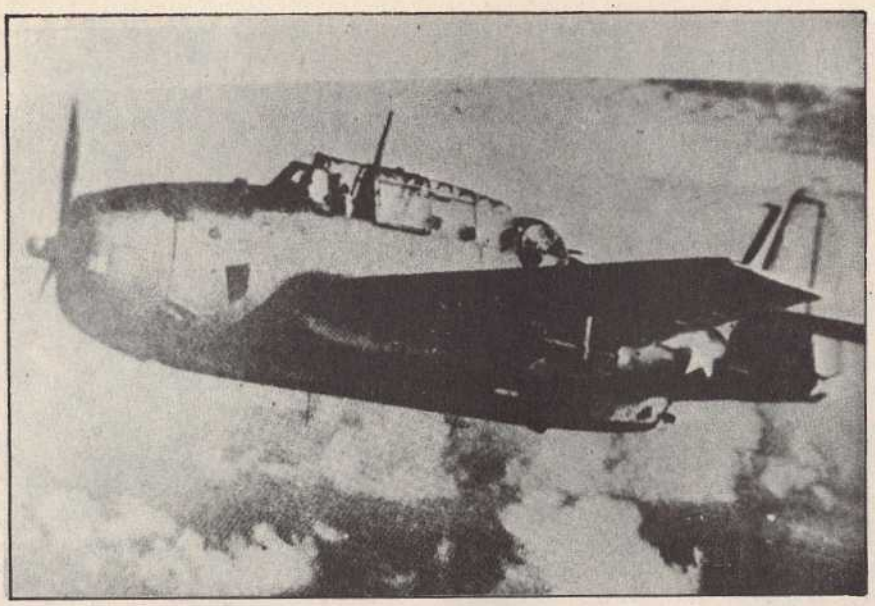

*Primer plano de un AVENGER como los desaparecidos el 5 de diciembre de 1945 en las Bermudas. — Foto MINISTERIO DE MARINA.*

**Está comprobado que en la zona del Triángulo, los meses de Noviembre, Diciembre, Enero, Marzo y Abril, ocurre algo que normalmente no pasa en otros meses con tanta frecuencia.**

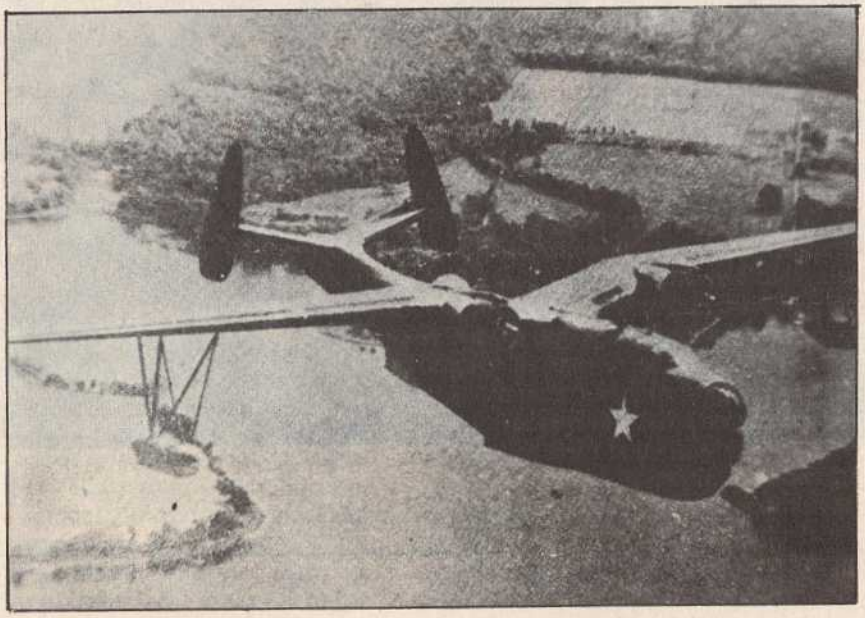

*Un Martin Mariner similar al que desapareció el 5 de diciembre de 1945 cuando salió en busca de los cinco Avenger. — Foto MINISTERIO DE MARINA.*

mentas magnéticas, corrientes del golfo u otros fenómenos todavía por localizar, la verdad es que ocurren más accidentes que en cualquier otra zona del mundo. Entonces lo que requiere el fenómeno, no son las absurdas discusiones, en saber quién tiene razón, sino una investigación a escala mundial, que nos ofrezca unos resultados convencionales para todos los que estamos interesados en el tema.

El fenómeno OVNI, se produce en todo el mundo, con una marcada predilección por las zonas rurales y los lugares pantanosos. Las personas que han visto OVNIS se pueden contar por miles, entre los que se encuentran todo tipo de personajes, pilotos militares y civiles, operadores de radar, técnicos, ingenieros, científicos de todas las especialidades, astrónomos, astronautas, embajadores, gobernadores y una larga lista de testigos involuntarios del fenómeno. Hasta hoy se conocen más de cien mil casos de observaciones, de los cuales un doce por ciento se encuentran sin explicación. Si nos guiamos por el tanto por ciento de casos sin resolver, podemos asegurar que nos encontramos ante uno de los mayores problemas de nuestro tiempo, aceptado por algunos hombres de ciencia, los cuales se han visto obligados a cambiar su indiferencia por el fenómeno y verlo como un hecho real y sin identificación. Claude Pher, Jefe de la división de Cohetes-Sondas del centro Nacional de Estudios Espaciales de Francia, nos dice al respecto: «No es forzoso admitir que ninguna categoría social está tan convencida de la existencia de los OVNIS como los sabios que han estudiado los testimonios. Una encuesta realizada en los Estados Unidos a comienzos de 1974 refleja que el 95 % de estos sabios piensan que se trata de una realidad». No obstante el fenómeno continúa siendo discutible, y cada vez el interés general aumenta, sobre todo cuando continuamente se leen noticias de apariciones de OVNIS, por la prensa de todo el mundo. Las imágenes captadas por un cámara de la televisión australiana de un OVNI sobre Nueva Zelanda. Los restos, al parecer de un OVNI encontrados en Con-

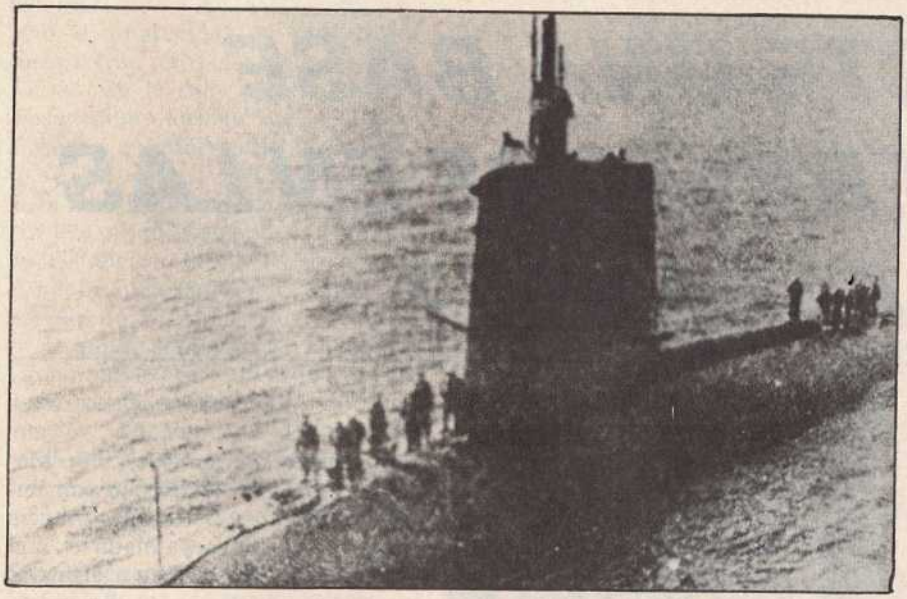

*El Scorpion una de las últimas fotografías antes de desaparecer en mayo de 1978. — Foto U.S. NAVY.*

**Para algunos autores no existe tal misterio —y menos de influencia extraterrestre—, con respecto a las desapariciones en el llamado Triángulo de las Bermudas.**

cordia (Argentina), la madrugada del 21 de diciembre de 1978. La película de un OVNI en Canarias el 31 de enero de 1979, todavía sin comprobar por los Técnicos.

Para la opinión general existen los dos fenómenos, y la razón de los artículos escritos no ha sido para negar o admitir los mismos, sino para intentar demostrar que no guardan una relación y menos que tienen una razón común. Ambos fenómenos tienen que estudiarse por separado, hacerlo bajo un mismo prisma en cometer un error, el cual perjudica de una manera muy sensible a los mismos fenómenos y puede producir verdaderos choques emocionales en aquellas mentes que no saben o no pueden comprender ni aceptar los fenómenos. La prueba de las consecuencias que producen las teorías expuestas, las tenemos en unas noticias que han lanzado un cierto grupo de pseudointelectuales de los Estados Unidos, las cuales no se pueden calificar nada más que de disparatadas y de poco sentido común. Ya no sólo se culpa a los extraterrestres de las desapariciones, sino que se especula con la intervención de los mismos en el suicidio colectivo de Guayana. Creo que una noticia semejante no merece la pena ni de comentarla, porque se sale de toda lógica, y da a entender que todo parece un plan premeditado por algunas mentes retorcidas e interesadas en presentar el fenómeno OVNI como un peligro para la humanidad ¿Por qué?, sólo ellos, los autores de noticias de ese tipo, podrían contestar a la pregunta.

**ERNESTO ALONSO**

## BIBLIOGRAFIA


El Misterio del Triángulo de las Bermudas - Lawrence D. Kusche - Sagitario - 1977.

100.000 kilómetros tras los OVNIS - J.J. Benitez - Plaza & Janes - 1978.

Platillos Volantes Aquí y Ahora - F. Edward - Plaza & Janes - 1970.

El Triángulo de las Bermudas - Charles Berlitz - Pomaire - 1975.

No Estamos Solos - Walter Sullivan - Noger S.A. - 1975.

Pasaporte a Magonia - Jacques Vallee - Plaza & Janes - 1972.

Los Platillos Volantes - Jacques Pottier - De Vecchi - 1975.

El Triángulo Mortal de las Bermudas - A. Vignati - A.T.E. - 1975.

Dossier OVNIS - K. Gösta Rehn - Martínez Roca, S.A. - 1978.

¿Terrestres o Extraterrestres? - Michel Granger - Plaza & Janes - 1973.

Desapariciones Misteriosas - Patrice Gastos - Plaza & Janes - 1.973.

Sin Rastro - Charles Berlitz - Pomaire - 1977.

El OVNI y sus Misterios - Fabio Zerpa - Naufa - 1976.

El Gran Enigma de los Platillos Volantes - A. Ribera - Plaza & Janes - 1.974.

El Retorno de los Brujos - Jacques Bergier - Plaza & Janes - 1968.

El Gran Libro de los Enigmas - Reader's Digest - 1978.

La Atlántida - Ayma - Jurgen Spanuth - 1978.

La Tierra ¿Planeta Experimental para los Extraterrestres? - J. Abad - Ferni - 1978.

Mensajes de Otros Mundos - J. Abad Ferni - 1978.

A la Busca de otra Humanidad J. Abad - Ferni - 1.978.


## OTRAS FUENTES DE INFORMACION


Cambio 16 - 21 de enero de 1979.

Algo - febrero - 1979.

Gaceta Ilustrada - 15 de octubre - 1978.

Interviú - 4 de febrero - 1979.

Mundo desconocido - noviembre-febrero - 1978-1979.

La Vanguardia - 11 de mayo - 1979

Noticiero Universal - 5 de enero 1979.

# ¿EXISTE UNA BASE EXTRATERRESTRE EN LAS BALEARES?

por *Carole Ramis*

Para contestar satisfactoriamente esta pregunta, tendré que empezar por mis investigaciones del año pasado y el anterior, para llegar a la conclusión, a través de sus últimos movimientos, que realmente puede existir una base, que el año pasado estaba ubicada entre Ibiza y Mallorca, así me lo afirmaban ellos, y los testigos que he podido entrevistar durante todo este año pasado y el actual. El año pasado, esta supuesta base submarina estaba mucho más cerca de Ibiza, pero tuvieron que cambiar, y están ahora por Mallorca, por esto hay muchos testigos que además les pueden ver en un lugar exacto, donde entran y salen de la mar. Después de mi Conferencia que di en el Congreso Nacional de Ufología en el último mes de diciembre de 1977, contando estos movimientos entre ambas islas, a través de múltiples testigos, que entrevisté también en ambas islas, ellos tenían después un acelerado trasvase, de levantar su base submarina cerca de Ibiza a las costas norteñas de Mallorca y costas catalanas. Se interesaron algunos señores por ello, rondando estas regiones con barcos sondas, y que por poco acertaban. Pero la Base es movible, porque consiste en 8 naves y estas mismas se juntan, para formar dicha base submarina. Yo me apoyo en las declaraciones de mis testigos, que me han ofrecido incluso presentar una ratificación de Notario. Para llegar a mis últimas noticias mallorquinas, de una cinta, con una conversación de unos radioaficionados con unos supuestos extraterrestres, que dicen venir de Alfa Próximo Centauro.

*Carole Ramis y amigos en su reciente viaje a Egipto. El templo de Abu Simbel, construido por Ramsés II, y que la Unesco hizo una labor gigantesca, de cortar con rayo láser los bloques de las figuras para trasladarlos a 120 metros más arriba y colocándolos en una fingida montaña para dar apariencia exacta de la labor del faraón. Mientras abajo, el lago Assuán ha cubierto el anterior emplazamiento. La montaña se fingió, a base de una bóveda enorme (parece ya una construcción del siglo XXI) cubriéndola exteriormente con las piedras de ahí. No se ve ninguna fisura que podría haber dejado el rayo láser. ¡Muy admirable de nuestros tiempos!*

Tendré que empezar por el verano de 1977. Era el mes de agosto, el 23 de agosto a las 12 y media de la noche por unas costas, que se llaman «Costas de Mallorca» entre Porto Cristo y Porto Colom. Un matrimonio que venían en su velero de 10 metros y 6 camas, desde Menorca hacia su casa en Porto Colom, donde veranean. El es mallorquín y ella asturiana, me pidieron entonces de silenciar sus nombres. Por Menorca hubo una tempestad con lluvias y tormentas, pero al llegar hacia Mallorca se había calmado el mal tiempo, ellos empezaban a disfrutar su afición de llevar su balandro. Al llegar a Cala Ratjada, su marido le dijo de quedarse a dormir en este puerto, pero la mar estaba tan lisa y con brisa en favor, que ella le convenció de ir a Porto Colom. Eran las 5 de la tarde. El marido le repuso: «Pero llegaremos de noche, si no te importa». Así, rumbo hacia Porto Colom, donde están sus hijos. Después de los preparativos, salían a las 8 de la tarde (en verano es aún de día) iban felices con música, la mar tan lisa y calmada, vieron barcas de pesca, las de calamares, los típicos «beuts», barcas mallorquinas, cuando a raíz de este tiempo tan en calma, cambiaron de parecer, queriendo llegar hasta Porto Cristo para cenar e incluso quedarse a dormir, que entre Porto Cristo y Porto Colom, hay sólo unas 2 horas y media, con su barco, que hace sus 6 millas. A las 10 y media de la noche se levantaba una brisa fresca y miraron a

su alrededor, todas las barcas habían desaparecido, de repente se encontraron solos en medio del mar. Su marido le dijo: «Mira pondremos el piloto automático y entraremos para guardarnos del frío». Ella, en vez de entrar, prefería disfrutar de la luna llena, las estrellas, el mar tan liso. Iban costeando a 6 millas de distancia, viendo Porto Cristo, el piloto automático iba rumbo hacia este puerto. Ella estaba sentada en la proa, soñando con el apacible ambiente, casi abstraída, cuando ve surgir sigilosamente del mar una luz, una sola luz, forma medio romboide, color rosa, rojiza, anaranjada, muy luminosa, forma triangular, se quedó mirando pensando que esto no es ninguna barca. Surgió lentamente, para terminar en esta forma de medio romboide como ella lo comparó a la copa de un pino. Comparó con la luz de la luna el horizonte y el acantilado de la costa, pero no se equivocó, salió del medio del mar. Ve con claridad toda la forma luminosa, quieta, donde el agua no hay nada, ni color, ni forma de barca. Pensó estáticamente durante 2 minutos, cuando empezó a llamar a su marido, que estaba leyendo abajo en el camarote: «Ven», le dijo aún tranquilamente, pero su marido no quiso salir al no llevar sus botas puestas. Le insistió y se puso a medida de la tardanza, más nerviosa, hasta impacientarse, cuando salió con mucha calma, al estilo de buen mallorquín, indicándole esta forma en medio del mar. «¿Qué es esta luz?» Su marido pensativo, veía que no era una barca, tampoco pudo identificarlo, y al no creer en absoluto en OVNIS, dijo que no es una barca, ella insistiendo, poniéndose más nerviosa: «Entonces, qué puede ser?». Su marido por fin dijo que era un pino que se está quemando. «¿Cómo un pino en medio del mar, quemando?». Pero a él le costaba confesar, aunque veía, que era insólito, ya que siempre se reía de la tesis de que puedan exixtir «platillos volantes». No obstante bajó al camarote por la máquina fotográfica, para sacar algunas fotos, pero se dio cuenta que, sin flash, no conseguiría nada; así, con sus anteojos, escudriñó el fenómeno mucho tiempo, pero no pudo ver ningún barco, que podría tener relación con este romboide anaranjado, que no sólo perfilaba sus colores, sino llenó de luz más blanquecina, muy brillante, el contenido; en cambio, el contorno era más rojo fuerte, pero al mismo tiempo era transparente. Este medio romboide estaba a una milla de distancia de ellos. El barco, aquí vuelvo a insistir, que tenía el piloto automático con dirección hacia Porto Cristo, puesto que ellos veían la costa a 10 minutos cerca, seguía andando haciendo sus 6 nudos, que era su velocidad normal. El marido después confesó que le costaba admitir que podría ser un OVNI, creo que ha hecho bien de sugestionarse a él y a ella, para no tener miedo, de lo que sentían. Porque el miedo se apoderó de ellos. Como los dos son muy marineros, no chillaban, se comportaban lo más normal posible. En estos momentos, observaron cómo esta luz romboide se iba hundiendo lentamente, hasta desaparecer. Se quedaron intranquilos, pero al mismo tiempo aliviados, al no ver nada más. Ella dijo que podrían salir otra vez, pero su

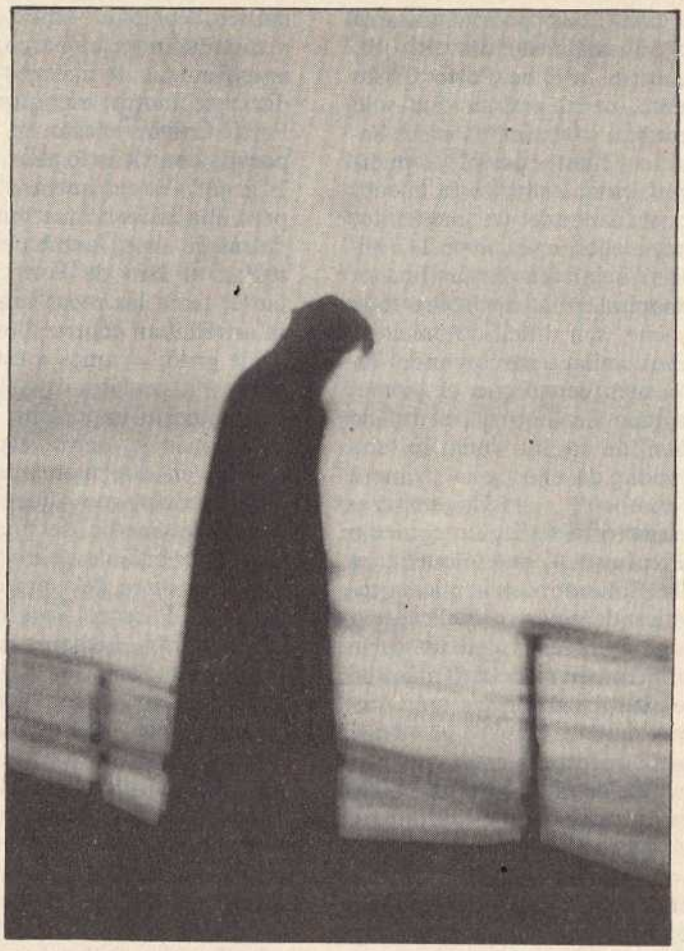

*Un amigo de Carole hizo esta insólita foto, el año pasado en el barco de la Transmediterránea de Barcelona a Ibiza. Sensitivamente fue inducido a hacer 3 fotos en color sobre la cubierta del barco, sin ver nada más que la cubierta del barco y el mar. Cuando las reveló, la tercera foto muestra un ser que puede denominarse «Ectoplasma» un ser astral de otra dimensión. Como puede apreciarse, el ser transparente, se ven las vértebras. El cliché ha perdido este año algo de intensidad, lo comprobamos al hacer copia del negativo, para mandarlo al Prof. Hasted de Londres, que me pidió todas nuestras fotos, que puedan ser paranormales.*

marido creía que podría tratarse de una sugestión de ambos. ¡Sí, sì! Tenían el faro de Porto Cristo muy cerca, se alegraban que sólo les quedaban 10 minutos para llegar. Vamos lo antes posible al puerto dijeron, ya que ella sentía miedo, cuando al cabo de un momento, más cerca a ellos, o sea como 1/2 milla de distancia, ven surgir (bueno, las distancias en la mar sobre todo en la noche, son difícil de precisar, pero ellos veían este segundo fenómeno más cerca que el primero). La luna llena, o sea el reflejo del canal de la luz lunar estaba entre medio de ellos y la primera forma romboide, cuando empezaba a surgir otro triángulo o medio romboide, hasta 4, que se quedaron inmóviles flotando, con la misma característica de color, centelleante y separados entre ellos con un corto espacio. Pero aún viene algo más alucinante. Surgen 4 formas más, poniéndose delante de los primeros. Y surgen 4 formas más, poniéndose delante de estos últimos. O sea, hay una formación de 12 romboides, cada una de una fila de 4. La altura de ellos debía ser de unos 50 metros, que ellos lo comparaban con el acantilado de estas costas, que tienen de 30 a 40 metros de altura, y que las formas anaranjadas pasaban encima de las montañas. Ellos contaron los romboides a medida que salían del mar hasta llegar a 12, que se quedaron inmóviles durante 12 a 20 angustiosos minutos, cuando ya les cogió el pánico. Este matrimonio, muy gentiles al relatarme toda esta aventura por mar, son gente joven, de media edad, con 4 hijos, las hija mayor tiene ahora 20 años, muy normales, equilibrados y sobre todo, muy marineros, tienen muchas horas y millas de mar, participan en regatas todos los veranos, bueno, yo creo, un buen mallorquín, es de los mejores marineros en nuestro país, igualmente los ibicencos, lo sé muy bien, que mi marido ha sido igualmente un gran marinero, muchas anécdotas podría contar sobre sus hazañas, quiero con esto subrayar que, además, son gente sin exagerar. Pues así, con estas misteriosas antorchas, les cogió el pánico. Ella quitó el piloto automático, cogió el timón, poniendo a toda marcha el barco, haciendo unos 8 nudos, lo máximo que puede dar este motor, siempre rumbo a Porto Cristo, insisto en el rumbo, porque aún viene lo peor, su marido le gritó: «Vas a quemar el motor», pero ella parecía que tenía la furia detrás de ellos, forzaba el barco, ya tenían el faro de Porto Cristo delante, tenía las rocas tan cerca que se estrellaban contra ellos. Su marido le gritó: «Vamos a estrellarnos», pero ella prefería ir a las rocas y saltar, no le importaba, le parecía estar más a salvo estrellándose. Ahora, en este momento conmigo, analizándolo, me dijo, si hubiesen estado en medio del mar, hubiese usado la brújula, pero encontrándose tan cerca del puerto, no hacía falta ya. Pues no llegaron nunca a Porto Cristo. Llegaron a Porto Colom; ¿cómo? Jamás se lo han podido explicar. Lo importante en este caso, es que ellos querían llegar a Porto Cristo, a toda costa, porque así se hubiesen alejado de los 12 romboides, en cambio si iban a Porto Colom se acercaban a estas formas rojizas. Cuando ellos se dieron cuenta, sin saber hasta ahora cómo, se encontraron en Porto Colom; ni ella sabe si llevaba en este momento el timón o no. Ellos se encontraban en este lapsus de media hora en este puerto. Ella me asegura que tenía delante de ellos el faro de Porto Cristo. Yo le dije: «A lo mejor se equivocó y creyó ver el faro de Porto Colom». «No, no podía ser, que de este punto no se ve el faro de Porto Colom, que no está en línea recta, sino hace esquina, y además hubiese tenido que girar para llegar a Porto Colom. Ellos estaban a 10 minutos del faro de Porto Cristo, lo veían perfectamente.

Aún siguen los 12 romboides fijos en el mar; ella llevaba el barco a tope; ella le preguntó si se movían estas formas, cuando se iban hundiendo lentamente, primero los romboides de delante, una a una, hasta que las 12 formas desaparecen y al mismo momento surge una bola de luz anaranjada, no tan transparente, sino más opaca, más material, pero no surgió, sino estaba ya en el mismo sitio de las 12 formas romboides, con una luz muy potente sin centellear. Esta bola sí que venía hacia ellos, del tamaño de una barca grande, no con la altura de los primeros, sino altura de barca. Venía con bastante velocidad, pero el marido quiso tranquilizar a ambos, diciendo que esta vez sí es un barco. Tenía un foco muy fuerte, dirigido hacia ellos, pero ella no creía que sea una barca de pescador, por esto él sugirió de esperar, hasta que esta bola pase dentro del reflejo del canal de la luna, para ver exactamene si era una barca. En pocos momentos se acercaba al canal de luz lunar, donde ellos también se encontraban. Según se acercaba, podían ver que su rumbo era algo más hacia mar adentro, pero de lejos parecía venir directamente hacia ellos. Yo pregunté si veían si se desviaba, al acercarse, pero de esto no se han dado cuenta. En el preciso instante de entrar en el canal lunar, desapareció. Se apagó. No había ni rastro de la bola, no cruzó el canal lunar, no había nada, ni siquiera el reflejo de esta luz. En este momento esta bola-luz estaba muy cerca de su barco, unos 50 metros. Lo curioso es que, ella tenía la impresión intuitiva de que debajo de ellos había algo; prueba de ello, que durante este trayecto, a pesar de llevar el timón, en parte que miraba a los 12 romboides, no dejaba de mirar hacia abajo, presentía que algo había debajo de ellos, y de esto tenía más miedo que de las 12 antorchas, que al fin y al cabo estaban quietas en una lejanía próxima. Su marido, como buen marino, no tenía miedo, sino preocupación a lo desconocido, ella en cambio quería ir directo a las rocas de la entrada de Porto Cristo, por el inmenso miedo que sentía. O sea que parecía un acto suicida, de querer saltar a las rocas, supongo sacrificando el barco incluso. Le preguntè si se daba cuenta de esta acción suya, pero a ella le daba en este momento igual, sólo quería pisar tierra firme. A mí me parece que esta bola luminosa que venía hacia ellos, era parte de una nave, era la luz reflectora de los desconocidos, que iban sumergidos debajo de la superficie del agua. Al llegar al canal lunar, o

se sumergían más profundamente o entraban en otra dimensión, para el ser humano invisible. Pues no es así.

Los extraterrestres llaman a estos romboides rojizos, como mi amiga testigo y marido veían muy bien, las Cabezas de Pistas para sus aterrizajes. Digamos que ellos viajan en otras dimensiones, o sea no visibles al ser humano. O sea para aterrizar y bajar al fondo del mar necesitan unos convertidores para que ellos puedan cambiar sus naves de la dimensión X a la 3.ª dimensión, porque debajo del mar están en la 3.ª dimensión. 19 segundos antes de la llegada de una nave avisan a la base para que se ponga en función este campo de energía que se encuentra unos 70 a 80 metros debajo del agua y estos 50 metros encima visible, que llaman un «convertidor de dimensiones». Suponemos un borne debajo del mar con un borne en la superficie, o sea uno negativo el otro positivo, creando un campo de energía que actúa en su momento sobre la nave que pasa debajo de este convertidor para poder pasar a la 3.ª dimensión. Pero sigamos con mi testigo:

Ella no dejó de mirar para abajo, presentía algo que venía de las profundidades (ahí hay unos 200 a 500 m de profundidad), saliendo de este choc tan fuerte, se preguntaron al mismo tiempo: «¿Y dónde estamos? ¿Dónde está Porto Cristo? Pero si esta costa la conozco, pero si estamos en Porto Colom. Se encontraron como despertándose de un sueño, como si despiertan de una hipnosis. Ellos no daban razón de su existencia, ni se podían explicar cómo ha podido suceder en encontrarse en una dirección contraria, y esto en un corto tiempo, como 1/2 hora máximo. Normalmente tardarían 2 horas y 1/2 de un puerto al otro, que dista unas 9 millas de distancia. Podría ser una «proyección sugestiva». Todas estas antorchas, la bola de luz, además ella intuía seres que estaban debajo de ellos. Hasta ahora su marido, buen marinero de su barco, no ha encontrado ninguna explicación de su desviación, excepto que por imán o magnetismo han sido atraídos y por esto se encontraron rumbo al revés, en Porto Colom. Yo aquí le sugerí que a lo mejor había corrientes marinas, que me negaron rotundamente, encontrándose además el mar en calma chicha. Cabe suponer que ellos, los extraterrestres, son pacíficos, al captar la idea suicida de ir contra las rocas, de salvarles, desviándoles en un instante a 9 millas más lejos, y en dirección opuesta. Pues tampoco es así.

Estos romboides, que producen un campo de energía, según explicaciones de nuestros amigos extraterrestres, tienen un límite. Si este barco está en la raya del límite, salen expulsados, en un momento, hacia otra dirección, y por lo tanto salvados, pero si están dentro del campo de energía, el barco desaparece para nosotros, y ellos se encontrarían en otra dimensión. Pero estos percances no les han pasado aquí, en el triángulo balear. Me atrevo ahora a pensar en alto: «El triángulo de las Bermudas, pongo un interrogante?... Referente a la Bola que veían que se acercaba, pero al final tenía otro rumbo, ellos, los amigos del espacio, los llaman boyas-detectoras, van teledirigidas, sale una primero, antes de los romboides y después también, precisamente para observar si hay obstáculos alrededor. Otro caso en Mallorca, a los cuales les pasó un poco peor. Una barca de unos 6 metros, iban 2 pescadores, vieron salir algo del mar y ya volcaron. Estaban bastante lejos de tierra, y buen susto para salvarse, tanto que ni podían apreciar qué es lo que les salía al paso, de debajo del agua.

En fin, entran salvados, como sea, al Porto Colom, eran la 1'30 de la noche, decidían quedarse a dormir en el mismo barco, exhaustos, diciendo ella que aquí están a salvo. Pero la sensación de que les seguían, hasta la entrada al puerto, la tenía, mirando constantemente hacia abajo. Aquí le pregunté, si le pasaría otra vez, tendría miedo como aquella noche. Dijo: «No sé, no creo, pero sí sé, que ahora tengo necesidad de verles, ahora espero con ilusión de encontrarlos», además tiene la certera intuición de saber cuándo los van a ver, como a su marido le pasó mientras tanto 3 veces más, el año pasado, el último verano. Con diferentes testigos. Su marido se ha visto también cambiar: él, que no creía en ellos, está feliz, cuando los puede ver y comunicarse con ellos. Ella ha tenido un cambio extraño, lo observa consigo mismo. Se siente feliz cuando tiene un encuentro. Esto, lo estoy observando con muchos otros testigos en Mallorca, que tienen esta misma sensación de felicidad.

Su marido le dijo: «Esto no vamos a contarlo a nadie, que nos tomarían por locos, pero a nuestros hijos si». Al llegar a su casa en Porto Colom, cuál es su sorpresa que sus hijos les cuentan a ellos, que esta noche anterior, unos amigos de ellos estaban en la terraza, mirando hacia el mar, cuando veían unas luces muy extrañas, unos reflejos mar adentro, cogían su coche, yendo hacia el faro del Porto Colom y al llegar ya no había nada. Así vemos, que no es una proyección sugestiva. Ella, me subraya, igualmente que su marido, se sienten satisfechos y felices por haber tenido este encuentro, pero la próxima vez, que no sea en el mar, porque ahí aún sienten pánico, pero no por ellos, sino por la presencia de este agua silenciosa y profunda y oscura. Así este ha sido un encuentro del segundo tipo o fase, pero ella ha tenido junto con su hija mayor, un encuentro del tercer tipo, yendo con su coche desde Felani a Porto Colom. Pasó en el verano de 1976. De noche les cegó una luz rojiza, por la misma carretera, y su hija veía una figura humana al borde del camino; su madre apretó el coche a toda prisa, pero la luz rojiza envolvió a su coche aún algún rato.

*Carole Ramis*

SUSCRIBASE
A "K-7"

(CONTINUARA)

El **Instituto Americano de Metapsíquica** le brinda la oportunidad de estudiar por correspondencia los siguientes Cursos:

**CURSOS DE ENSEÑANZA**

- ☐ ACUPUNTURA
- ☐ ELECTRO-ACUPUNTURA
- ☐ DIGITOPUNTURA
- ☐ HERBOLOGIA ☐ NATUROPATIA
- ☐ ELECTROFOTOGRAFIA Y CAMARA KIRLIAN
- ☐ BIOINFORMACION ☐ IRIDOLOGIA
- ☐ MASAJISTA
- ☐ HIPNOSIS ☐ PSICOLOGIA
- ☐ PSICOLOGIA INFANTIL ☐ PEDAGOGIA
- ☐ SUPERACION PERSONAL
- ☐ METAFISICA
- ☐ PSICO-CIBERNETICA
- ☐ PARAPSICOLOGIA
- ☐ PASAPSICOLOGIA SUPERIOR
- ☐ CIENCIAS SOCIALES
- ☐ FILOSOFIA
- ☐ ASTRONOMIA ☐ ASTROLOGIA
- ☐ TEOSOFIA ☐ CIENCIAS OCULTAS
- ☐ PIRAMIDOLOGIA
- ☐ CIBERNETICA ESPIRITA DE LA COMUNA UNIVERSAL
- ☐ BACHILLER EN ESTUDIOS BIBLICOS
- ☐ CULTURA GENERAL
- ☐ HECHIZO Y SEXO
- ☐ CONSEJERO MATRIMONIAL
- ☐ UFOLOGIA (O.V.N.I.S.)
- ☐ PODER MENTAL

**LOS SECRETOS DE LA MENTE**

El **Instituto Americano de Metapsiquia** le brinda la oportunidad de descubrirlos oyendo cassetes tales como:

- CLARIVIDENCIA
- HIPNOSIS
- RADIESTESIA
- LEVITACION
- AURA HUMANA
- PERCEPCIONES DERMO OPTICAS
- MEDIUMNIDAD
- TELEPATIA
- TELEQUINESIS
- PSICOMETRIA
- CURACIONES ESPIRITUALES
- VIDA EN EL PLANO ASTRAL

Pida información de los anteriores y de 500 títulos dedicados a la Superación del hombre en los campos espirituales y materiales.

AMERICAN INSTITUTE OF METAPSYCHIC INC. U.S.A.
REPRESENTANTES EXCLUSIVOS PARA TODA ESPAÑA
Editorial CABAL
Av. José Antonio, 55
TELEFONO 247 35 10
MADRID

# AHORA YA ES POSIBLE LA BIOINFORMACION

## Con el equipo R.P.G. (Psicogalvanómetro)

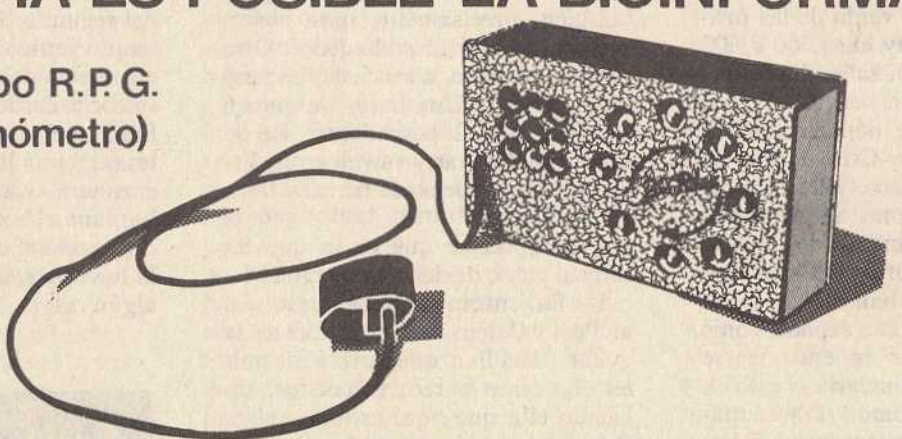

Este equipo, constituye la unidad de entrenamiento necesaria para lograr la relajación por medios totalmente científicos, estableciendo el nivel de interiorización de cada sesión y estimulando la obtención de estados muy profundos, gracias a las respuestas (Feedback) auditiva y visual.

Nuestro Centro, ha conseguido la concesión de este equipo instrumental, para su distribución ante las personas interesadas, a un precio muy asequible.

El equipo se suministra también con nuestro Sistema de Relajación Programada para facilitar su máximo aprovechamiento.

Solicite información Centro de Estudios Psicocientíficos
APARTADO DE CORREOS 22.257 BARCELONA

# EL FENOMENO OVNI COMO REVOLUCION CULTURAL ESTIMULANTE DE LA ESPIRITUALIDAD

*Pedro A. Quiñones*

**(y II)**

*Representación pictórica de un ser materializado, de los que frecuentemente se hallan vinculados a las manifestaciones OVNI, se introducen en el plano físico por las numerosas rasgaduras en el velo etérico que separa el físico del astral. Por su rudimentaria evolución, su comportamiento suele ser agresivo y contribuye a incrementar la confusión acerca de este tema, ya complejo de por sí.*

## EL PROCESO DE ACELERACION EVOLUTIVA, SU NATURALEZA Y FINALIDAD

Vamos a concentrarnos, para examinar este punto, en la exposición de uno de los más brillantes autores esotéricos de nuestro tiempo, la norteamericana Alice A. Bailey, que, en su obra «INICIACION HUMANA Y SOLAR», explica convenientemente la naturaleza del que también es designado como «Proceso de Iniciación». Explica esta autora que sólo son tres los planetas de nuestro Sistema Solar en los que se aplica este procedimiento de aceleración artificial. Estos planetas son: Venus, en el cual ya ha tenido lugar y obtenidos sus frutos, la Tierra, y un tercero cuyo nombre no se facilita. Al aplicarse originariamente en Venus, la Jerarquía Solar no sabía cuáles podrían ser exactamente sus resultados, el hecho es que el proceso fue un éxito, Venus completó su evolución con dos períodos completos, de los designados como Rondas, de adelanto sobre los siete fijados originariamente. Ello hizo posible que esa energía adicional no empleada en su propio desarrollo, pudiese invertirse en el de una evolución más retrasada, la nuestra, la del planeta Tierra.

*Dibujo de una situación imaginaria que sirve para ilustrar algunas formas de OVNIS vistos en el curso de los últimos veinticinco años.*

**Según el Esoterismo, hace 18.000.000 de años, los planetas Marte, Venus y la Tierra se alinearon. Nada, ni nadie puede traspasar el llamado «Círculo-no-se-pasa» sin su pertinente autorización.**

Este Proceso de Aceleración o iniciación implica el estímulo de las Almas humanas, por medio de un sistema graduado de instrucciones, y la aplicación del denominado centro de Iniciación (La naturaleza de este Centro la consideraremos más adelante) con unos efectos energetizadores tan poderosos que ocasionarían la muerte instantánea y la destrucción de los cuerpos del candidato a la Iniciación, si esa energía no fuese convenientemente remodulada y retardada por las auras de los denominados «Padrinos», presentes en la ceremonia (Miembros de la Jerarquía Planetaria, convenientemente escogidos), y si el propio candidato no se hubiese sometido previamente a un completo y penoso proceso de depuración física y psíquica.

Ese proceso se pone en práctica en el período referido como Cuarta Ronda, y hace incidencia sobre los humanos, siendo la más importante de sus Iniciaciones la cuarta, también simbolizada por la Crucifixión.

En nuestro planeta, y aunque la Jerarquía sentó sus bases en la Época Lemúrica, como hemos señalado, hasta los finales de la cuarta Sub-Raza de la Raza Atlante, en cuyo momento la mayor parte de la humanidad se habrá introducido, voluntaria y conscientemente, en el esotéricamente llamado «Sendero de Perfeccionamiento Espiritual».

Así pues, podemos decir, que hasta cierto punto, este proceso es experimentado dentro del círculo de los planetas menores (aquellos de tamaño reducido y más próximos al Sol), y, una vez llevado a cabo satisfactoriamente, los resultados serán transferidos al ámbito de los planetas mayores, tales como Neptuno, Urano y Saturno. En ellos se desempeñará el trabajo de los hombres una vez autorrealizados y liberados en los tres Esquemas planetarios menores en los que el proceso tiene aplicación.

Vamos ahora a considerar las condiciones reinantes en el momento en que la Jerarquía se estableció sobre el Planeta, y los efectos que ese hecho trascendental acarreó.

## LA LLEGADA DE LOS PRECEPTORES VENUSIANOS

Cuando, hace dieciocho millones de años, los planetas Marte, Venus y la Tierra se alinearon, creando así un apropiado canal en los éteres interplanetarios, por el cual pudiese transcurrir libremente la energía combinada de esos dos grandes «dado-

res», se produjeron por fin las esperadas condiciones para que el sacrificio de entrega de «Aquellos que estaban arriba», hacia «aquellos que estaban abajo», pudiera tener su consumación.

En aquellos momentos, uno de los más altos Iniciados del Esquema Venusiano, al que todos los escritos esotéricos designan como SANAT KUMARA, identificó su poderosa aura con la propia aura etérica de la Tierra, de la misma forma que muchos miles de años después lo haría el Cristo Cósmico, encarnado en el planeta por medio del Maestro Jesús.

El sentido de esta introducción foránea en el proceso evolucionante de nuestro planeta radica en el hecho innegable de la fraternidad, en su mayor nivel, a la de la fraternidad entre todos los seres humanos. La colaboración requerida del Esquema Evolutivo de Venus, una vez éste hubo dado fin a su propia Evolución en sólo cinco rondas (sobre las siete que debiera haber implicado, de no ser por la utilización del Proceso de Aceleración Evolutiva), tuvo como primera e inmediata función el permitir la encarnación física del Logos Planetario, de esa Superior Conciencia que se expresa por medio de nuestro planeta denso, como el Logos Solar lo hace por medio del Sol. Así como el Maestro Jesús actuó como intermediario para el Bodhisattva o Señor Maitreya, y Este lo fue para el Cristo Cósmico, así, correspondientemente, el Elevado Iniciado Venusiano hizo posible, por su mediación y traslación física a nuestro planeta, la encarnación física de nuestro Dios planetario (Aquél en Quien vivimos, nos movemos y tenemos nuestro Ser, según la definición de Pascal). Se dice que, en base a su extremada espiritualidad, el cuerpo más denso que ha posido adoptar es el etérico. Cuerpo que existe en todos los hombres y es el soporte de su vitalidad, el transmisor de todas sus energías y el modelador de su forma externa. (La ciencia lo conoce como «campo estructurador de la forma».) Este nivel de la materia es el inmediatamente superior al de los gases, y, a lo largo del tiempo, la ciencia lo ha designado como «materia radiante», bioplasma, o simplemente Plasma.

**Cuando los Kumaras Venusianos llegaron a la tierra, el hombre poseía un cuerpo físico grande, aunque rudimentario.**

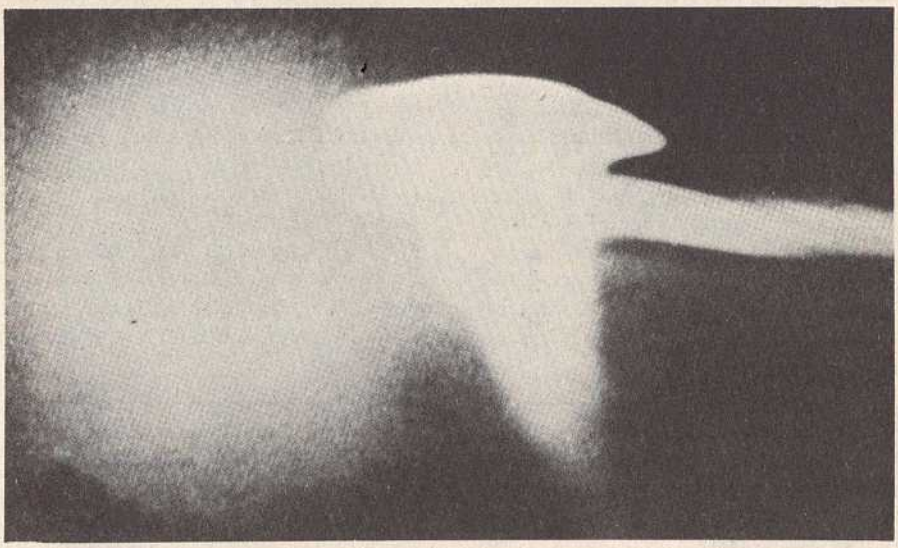

*OVNI visto sobre Pensylvania, U.S.A. fotografiado por James Lucci el 8 de agosto de 1965.*

Los investigadores actuales del FENOMENO OVNI, que poseen en su formación los apropiados y de todo punto necesarios conocimientos esotéricos, convienen en afirmar que una gran parte de las experiencias del llamado «contacto» deben tener lugar en este nivel y en otros todavía más sutiles de la realidad, lo que se corresponde con la naturaleza de las estructuras corporales, de expresión, de los Seres tras el Fenómeno. Y lo cual, por supuesto, no es óbice para que esos Seres (no todos los Cuales poseen el insólito desarrollo espiritual del KUMARA SANAT, aunque sí estén a su servicio), puedan, transitoriamente, densificar sus cuerpos y los vehículos que, eventualmente, pueden utilizar para sus desplazamientos, y que nosotros acostumbramos a denominar OVNIS.

Un detalle de considerable trascendencia para todos los que estudian con seriedad y ambición de profundidad el Fenómeno OVNI, y que están dispuestos a escuchar lo que el Conocimiento Esotérico puede aportar en este terreno, es el hecho fundamental de que nada ni nadie puede traspasar el llamado «Círculo-no-se-pasa», coincidente con el límite exterior del aura del Planeta (y del propio Sanat Kumara), sin Su pertinente autorización. Una de las primeras consecuencias que este dato parece arrojar, podría consistir en la determinación de que, cualesquiera que sean las Entidades responsables de los aspectos negativos del fenómeno. Estas deben hallarse vinculadas al Karma planetario y pertenecer, en algún sentido, a sus dominios; puesto que toda interferencia exterior está prevenida e imposibilitada por la presencia de los «Guardianes» que montan vigilancia dentro de la atmósfera, en estado etérico, a los que ya aludimos en otros artículos.

Junto con el propio Sanat Kumara, llegaron a la Tierra, procedentes de Venus, otros sesenta y dos asistentes, todos Ellos eran ya Altos Iniciados cuando la humanidad actual estaba atravesando su etapa

animal, en el período de Manifestación anterior a éste, también llamado Cadena Lunar. De éstos, en la actualidad solamente permanecen en la Tierra seis, y todos los restantes han partido a realizar determinados cometidos en otros lugares del universo. La mayor parte de ellos abandonó el planeta a mediados de la Epoca Atlante. Asimismo, junto con los Kumaras, fueron introducidos en la evolución física del planeta Tierra determinadas especies animales procedentes de Venus, tales como las abejas y las hormigas, algunos vegetales, como el trigo y el maíz, e incluso algunos seres espirituales correspondientes a la evolución Dévica o Angélica que supervisan el reino vegetal.

**La Sede Central de la Jerarquía Planetaria se localiza en la mítica (pero real) ciudad de Shamballa.**

Este hecho supuso para el Logos o Dios Planetario el equivalente a la Primera Iniciación dentro del Sendero de Perfeccionamiento Espiritual para el ser humano individual. Así como el hombre posee un cuerpo físico y seis cuerpos sutiles, de la misma forma, el Logos del Planeta, se manifiesta por medio de un globo de sustancia mineral densa, que nosotros llamamos Tierra, y otros seis planetas de diferentes niveles de densidad, que, para nuestra percepción presente, son inmateriales. De igual forma que el discípulo del Proceso de Aceleración Evolutiva consigue el control de su vehículo físico por medio de la Primera Iniciación, así, el Logos del Planeta obtuvo el control del planeta físico (una vez convenientemente madurado en su proceso de gradual solidificación) mediante esa incomprensible ampliación de posibilidades que facultó la llegada de los Kumaras Venusinos.

Cuando estos altamente evolucionados Seres llegaron a la Tierra, el hombre poseía un cuerpo físico grande, aunque rudimentario, con características simiescas, un cuerpo astral en desarrollo y un germen de cuerpo mental, depositado en él por una Jerarquía Creadora específica que se designa como Señores de la Mente. Las Escrituras Esotéricas afirman que, dejado a su propio esfuerzo, el hombre habría conseguido por sí mismo pasar del nivel animal, en el que todavía se localizaba su conciencia, al humano, pero en un proceso lentísimo que involucraría unidades de tiempo impensables para nosotros, que no pueden contarse por millones de años.

La aplicación de las técnicas del Proceso de Aceleración Evolutiva, por parte de los Kumaras de Venus sobre el pre-hombre terrestre, consiguió coordinar las diversas estructuras de sus cuerpos: físico, etérico o vital, Astral o Emocional, y el rudimento de cuerpo Mental, de tal forma que pudo ser avivada la autoconciencia en la mente humana, y, en ese mismo momento, el Alma pudo anclarse en el cuerpo (o conjunto de cuerpos de expresión).

Correlativamente, todos los reinos de la naturaleza experimentaron un increíble impulso. En el reino mineral, algunos de sus componentes se hicieron radioactivos (condición que no había existido previamente). El reino vegetal sufrió cambios químicos, que aceleraron su evolución y facilitaron el paso de algunas conciencias que se radicaban en ese nivel, al nivel superior del reino animal. Así como la radioactividad mineral, había constituido la «puerta», entendida esotéricamente, que posibilitó el ascenso de las conciencias minerales al reino vegetal.

Estos hechos constituyeron las primeras consecuencias del asentamiento de la Jerarquía Planetaria sobre el nivel físico. Desde ese momento se estableció todo un proceso y una diferenciación de funciones que perdura hoy día, cuando la actividad Jerárquica se halla en plena efervescencia, debido a los especiales requerimientos de esta etapa de transición entre Epocas, y la inminencia de la traumática Crisis que debe de dar paso a la próxima Edad de Oro del Espíritu. Ya sea en cuerpos etéricos, como los de las Entidades tras el Fenómeno OVNI, o en cuerpos puramente físicos, como los de los Maestros de Sabiduría y sus discípulos, los componentes de la Jerarquía Planetaria, hoy al igual que hace dieciocho millones de años, presiden el desenvolvimiento de la evolución planetaria en todos los reinos y corrientes de vida que en la Tierra poseen su esfera de aprendizaje y desarrollo.

La Sede Central de la Jerarquía planetaria reside en la mítica (pero real) ciudad de Sahmballa, cuya existencia, en algún lugar del desierto de Gobi, es puramente etérica, y, por lo tanto, inaccesible para el común de los humanos, con sus restringidos sentidos físicos, hoy día; pero plenamente al alcance de las facultades de los nuevos hombres Acuarianos, miembros de la esotéricamente considerada Sexta Sub-Raza de nuestra Raza Aria, que formarán el núcleo de la humanidad en la Nueva Era que ahora anuncia su inmediata llegada al Plano Físico. En ese tiempo próximo, así como la propia Jerarquía, conveniente exteriorizada y encarnada en cuerpos físicos, volverá a tomar las riendas del poder temporal de manos de aquellos que —las más de las veces— emplearon inadecuadamente esa potestad que les había sido confiada, so pretexto de su origen Divino; de la misma manera, Shamballa, que rige a la Jerarquía, será conocida y experimentada directamente por los hombres, y ya nunca más será objeto de especulaciones y polémicas.

Como dijimos anteriormente, hasta mediados de la Epoca Atlante, la Jerarquía no pudo contar con hombres terrestres para desempeñar funciones dentro de Ella. En aquel momento, Espíritus de un desarrollo

superior al promedio que hasta entonces había encarnado en la humanidad, descendieron a la encarnación para hacer frente a una vital contingencia el cual, aquellos humanos más desarrollados pasaron a ocupar los escalones más bajos dentro de la Jerarquía. Fue pues, en base a esa necesidad de substituir a los originarios componentes Extraplanetarios, que se abrió la posibilidad de acceso a las filas de la Jerarquía para los humanos terrestres, por medio de su *voluntario y autodefinido* sometimiento a las técnicas del Proceso de Aceleración Evolutiva, que anteriormente habían venido siendo aplicadas de manera externa sobre todos los distintos reinos de la naturaleza.

Y ya, para cerrar este tema, vamos a resaltar una vez más la necesidad de profundizar en este enfoque esotérico para todos aquellos que deseen lograr una comprensión firme y operativa de la naturaleza interna del FENOMENO OVNI. Es solamente en las páginas de los tratados esotéricos, en las enseñanzas de los verdaderos instructores (caracterizados por su seriedad, impersonalidad e inegoísmo), donde podemos localizar las raíces justificativas y orientadoras de los móviles y mecanismos de esa elusiva manifestación, tan difícil de comprender y asimilar por nuestras mentalidades, cristalizadas por la metodología cartesiana.

Probablemente, nada más idóneo como cierre, que el siguiente fragmento extraído de la obra de Alice A. Bailey (importante autora norteamericana a la que con gran frecuencia hemos hecho alusión) «INICIACION HUMANA Y SOLAR»: «Muchos Grandes Seres, de origen extraplanetario o Solar, y, a veces, provenientes de fuentes Cósmicas, prestaron su ayuda en determinados momentos, y residieron brevemente en nuestro planeta. Por la energía que fluía a través de ellos y por Su profunda sabiduría y experiencia, estimularon la evolución terrestre y contribuyeron en gran medida a la realización de los propósitos del Logos Planetario. Después siguieron Su camino, y Sus lugares fueron ocupados por esos miembros de la Jerarquía que estaban dispuestos a someterse a un entrenamiento específico y a una expansión de conciencia (Iniciación). A su vez, los cargos de estos Adeptos y Maestros, fueron ocupados por Iniciados, por eso los discípulos y hombres y mujeres altamente evolucionados, continuamente tuvieron oportunidad de entrar en las filas de la jerarquía, y así hubo una constante circulación de nueva vida y sangre, y la llegada de quienes pertenecen a un período o época especial. Algunos de los grandes nombres de las últimas épocas son conocidos en la historia como Shri Sankaracharya, Vyasa, Mahoma, Jesús de Nazaret y Krishna, y también lkos Iniciados menores, como Pablo de Tarso, Lutero y algunas luminarias destacadas de la historia europea. Estos hombres y mujeres siempre han sido agentes para llevar a cabo el propósito de la Raza, lograr mejores condiciones grupales, y fomentar la evolución de la humanidad. A veces han aparecido como fuerzas benefactoras, trayendo consigo paz y bienestar. Con frecuencia han llegado como agentes de destrucción de las antiguas formas religiosas y de gobierno, para poder ser liberada la vida dentro de la forma en rápida cristalización, construyendo para sí, un nuevo y mejor vehículo».

*La religión mazdeísta fue la instrucción espiritual proporcionada por la jerarquía planetaria a la sub-raza persa, la segunda dentro de la presente raza aria. En ella se exponía la existencia de la dualidad en manifestación y a cada una de las polaridades se la definió: La positiva como Ahura-Mazda; la negativa como Ahrímân.*

**Pedro A. QUIÑONES**

# ISRAEL, TIERRA PROMETIDA

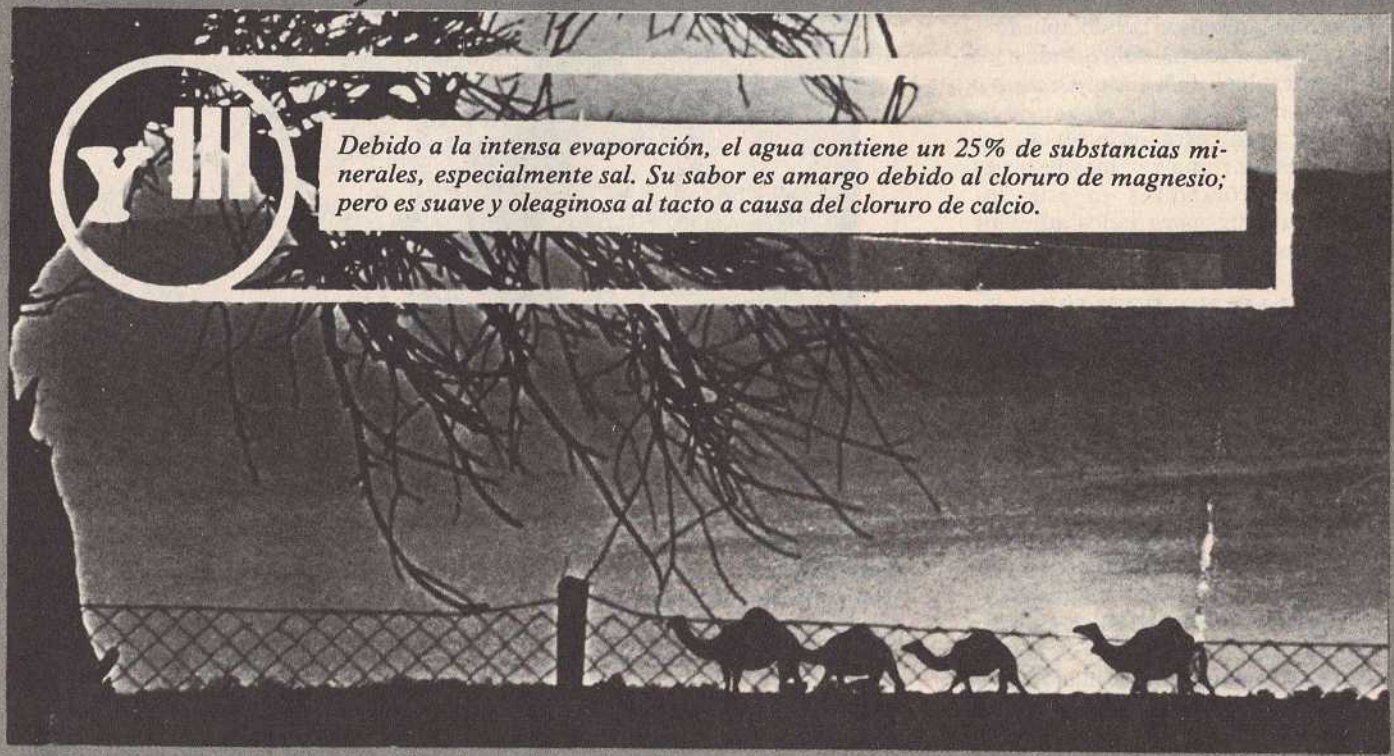

*Debido a la intensa evaporación, el agua contiene un 25% de substancias minerales, especialmente sal. Su sabor es amargo debido al cloruro de magnesio; pero es suave y oleaginosa al tacto a causa del cloruro de calcio.*

*El autocar se detiene muy cerca de las orillas del Mar Muerto, el lago sin vida, el punto más bajo de la tierra.*

*El Mar aparece ante nuestros ojos como una franja brillante y cegadora de un pálido y verdoso azul. Un sol rutilante se refleja en sus quietas aguas. Descendemos del coche. Reina el más absoluto silencio. La atmósfera es densa y sofocante; el agua inmóvil ejerce como una extraña fascinación que obliga a acercarse hasta la orilla de este inhóspito y legendario Mar.*

*Me aproximo hasta él andando y es como si el sol descendiera más y más; como si el cielo azul pesara inexorable sobre mi cabeza, sobre las desoladas y desérticas orillas del lago.*

*Extraño atractivo el de esas aguas que semejan plomo fundido, tan densas, tan quietas y relucientes...*

*Se dice que del mar nació la vida... Cuesta imaginar que de un lugar así pueda nacer algo. Ese líquido tapiz, esa superficie quieta no recubre nada. No hay vida en el Mar Muerto. El hombre se ha apoderado de él y en sus orillas extrae potasa, bromo, magnesio y no sé cuántos minerales más.*

*He visto antes, postales de este Mar, y las he comprado ilusionada. Parece ser que a veces la naturaleza tiñe ese horizonte de fin del mundo con los colores más insospechados, con los más dulces matices. Paleta prodigiosa, preparada por una mano sobrehumana e invisible...*

*Pero hoy descubro por primera vez el Mar Muerto y es como estar contemplando un inmenso lago de plata fundida. Paisaje desolado, poético y trágico a la vez, escenario único para la remota catástrofe bíblica de unas ciudades que se llamaron Sodoma y Gomorra...*

## LOS BEDUINOS

Para llegar hasta aquí hemos atravesado varios kilómetros de tierra desértica, carente de vegetación, que se extiende desde Jerusalén hasta el Mar Muerto. Sólo algunas pequeñas zonas de pasto verde acertaban a poner de vez en cuando una nota de color en los valles y colinas de tierra reseca.

Desde la carretera podían divisarse algunos rebaños de ovejas y, en algún momento, sencillas tiendas de beduinos que, según nuestro guía, eran capaces de albergar cada una a varias familias.

Desde tiempos inmemoriales los beduinos vienen habitando el desierto de Judea; ese Néguev inhóspito en la actualidad sigue albergando más de 13.000 personas con el estilo de vida ancestral de los antiguos Patriarcas, beduinos también, que según nos cuenta la Biblia habitaban esa comarca 3.700 años atrás.

Los beduinos se han dividido siempre en tribus. Cada una de ellas con sus propios prados donde alimentar sus rebaños y un jefe, el Sheik, que representa el pueblo y está encargado de negociar con las autoridades de Israel.

En la primavera de 1947, un joven beduino árabe iba detrás de su cabra

**En 1947, casualmente se descubrieron jarras conteniendo innumerables pergaminos.**

*Beduínos a orillas del Jordán. La palabra «beduíno» en árabe significa «desierto». Como en la antigüedad, siguen viviendo dedicados al pastoreo.*

*A 5 kms. del Mar Muerto, al norte de Ain Giddi (la «En Guedi» del Antiguo Testamento, se descubrieron las famosas cuevas de Qumrán).*

**En las cuevas se encontraron restos de tinajas, lámparas y diferentes utensilios de cerámica.**

**¿Quién vivió en medio de aquellas rocas y apartados de la civilización? ¡¿Los ESENIOS?!**

trepando por el monte, cuando descubrió un agujero en la peña: a través de ese agujero podía verse el interior de una cueva. El chico arrojó una piedra y sonó el ruido de una vasija rota. ¿Contendría la cueva algún tesoro? Con ayuda de un compañero penetró en la cueva —que tenía unos ocho metros de largo por dos de ancho— y se encontró con varias tinajas de barro, una de ellas rota por la piedra.

Las jarras contenían rollos de pergaminos envueltos en viejas telas de lino y estaban cubiertos de escritura por ambas caras. Los muchachos comprendieron que no habían descubierto oro, pero sí unas antigüedades que podían convertirse en él.

Excitados, llevaron su hallazgo a la ciudad. Pero para el jefe musulmán todo lo que no estaba escrito en árabe era «trabajo de infieles» por lo que despreció los manuscritos. Desencantados, los dos pastores vendieron su hallazgo por unas pocas monedas a un comerciante de Belén.

Después de varias vicisitudes, cuando por fin los famosos rollos llegaron a manos de los americanos, esos dieron su valor al sensacional hallazgo; y tras un estudio minucioso de su escritura descubrieron que estaban escritos mucho antes de nuestra Era, incluso antes de la redacción de la Biblia de los Setenta, recopilada en el siglo II a. de C.

Ante la conmoción que todo ello ocasionó, prosiguió la búsqueda sistemática en la ZONA Y SE llegaron a descubrir hasta once cuevas que contenían rollos enteros o deteriorados, restos de cerámica y otros objetos de gran interés.

Más tarde se descubrió un complejo de edificios y, entre ellos, centenares de monedas sirias, israelitas y romanas, procedentes de los siglos II y I a. de C., lo que dio la época exacta en que fue habitado el lugar.

Pero ¿quién vivía en medio de aquellas rocas apartado de la civilización? ¿Por qué se enterraron los manuscritos allí?

Ya Plinio el Viejo escribió que a orillas del Mar Muerto vivieron en otro tiempo los monjes ESENIOS, que eligieron aquel lugar bastante apartado de la orilla «para librarse

de las emanaciones perniciosas del agua salobre».

Pero ¿quiénes eran los esenios? ¿Fue su afan de santidad o la expectación ante el «inminente» y temido fin del mundo de que nos hablan los historiadores de la época lo que les indujo a retirarse allí?

El estudio minucioso de los rollos y las excavaciones posteriores aclararían el enigma de las cuevas de Qumrán.

## VISITA A LAS CUEVAS

No es fácil llegar hasta las empinadas cuevas que se encuentran colgadas al borde de precipicios, en las montañas de Qumrán.

Seguramente los esenios las empleaban como depósito de utensilios o para guarecerse en época de lluvias, ya que la mayoría vivían en campamentos, salvo los monjes o iniciados que habitaban el Monasterio.

En las cuevas se han encontrado restos de tinajas, lámparas y diferentes utensilios de cerámica.

Desde allí se puede llegar andando hasta las ruinas del antiguo recinto sagrado, formado por varios edificios rodeados por un muro de protección.

Fue hacia el siglo II a. de C. cuando los monjes edificaron dicho recinto. Hoy pueden verse sus ruinas formadas por dos bloques principales y separados por un patio común. En el edificio mayor se distingue la torre de defensa y los restos del refectorio del que se conservan más de mil fragmentos de jarras, platos, etc. de cerámica; de una cocina, de una despensa y, como lugar más importante, el «scriptorium» o sala de escribir en el que puede verse una mesa larga y baja —cinco metros de largo por 45 cms. de alto— construida en su día con ladrillo revocado. En esa pieza se han encontrado tinteros de bronce y de loza casi intactos.

A lo largo de los muros puede verse el complicado canal que utilizaban para la traída de aguas. El agua venía desde la montaña por un larguísimo acueducto —ochocientos metros— a trechos practicado en la roca y otras veces construido artificialmente; descubierto unas veces, subterráneo otras, pero siempre tortuoso, hasta llegar a alcanzar la meseta y el monasterio de Qumrán.

Enormes cisternas y baños eran alimentados por el agua de este acueducto; aguas destinadas no sólo al consumo diario de la comunidad sino a los baños y abluciones rituales.

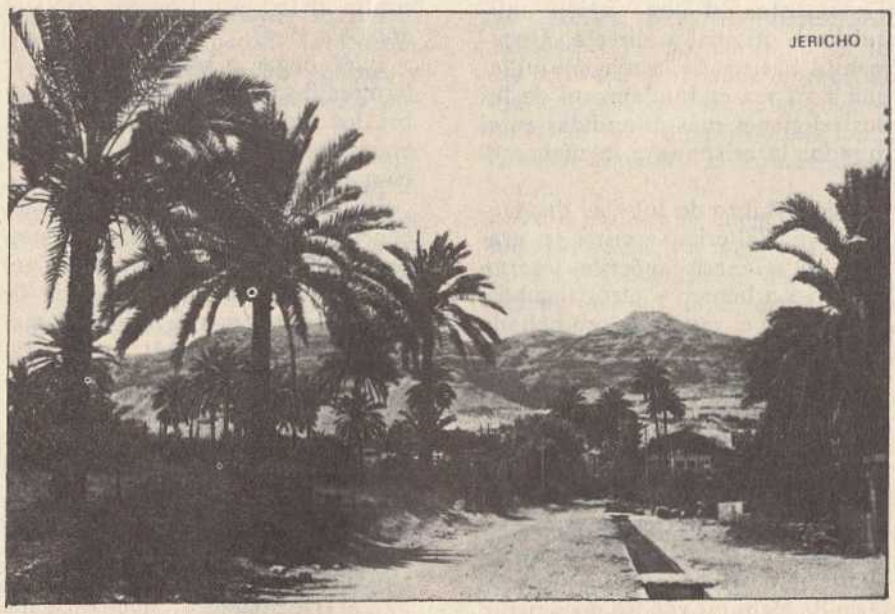


*Jericó es como un oasis en el desierto de Judea. Lugar bíblico por excelencia, cada rincón tiene un valor histórico.*

La comunidad esenia era forzosamente autártica, es decir, se bastaba a sí misma. Poseía molinos, hornos de cocer pan, talleres de alfarería, tintorería y establos para el ganado.

En aquella época el nivel de las aguas saladas del Mar Muerto tuvo que ser más bajo que en la actualidad. En las cercanías de la ribera, formaría los oasis de que nos hablan los pergaminos, con abundancia de peces y aves comestibles. Por ello, la zona de Qumrán que es hoy una región reseca y desolada, en aquellos tiempos lindaba con un auténtico oasis, con abundante riqueza de flora y fauna, típicas de los terrenos pantanosos.

Dichos oasis permitían en sus orillas el cultivo de hortalizas, dátiles, pasto para el ganado y abundantes peces.

Los monjes se dedicaban también a la confección de esteras de junco, a la cerámica y curtido de pieles, a estudiar las virtudes terapéuticas de minerales y raíces y a la preparación de medicamentos con betún procedente del Mar Muerto, llamado también «Lago Asfaltite».

Los esenios tenían prohibido el comercio, que acarreaba la corrupción. Pero mediante compra o intercambio debieron procurarse los artículos que no producían por sí mismos en los mercados de Jericó o de Jerusalén.

Desde hace unos diez años el caudal de agua del Mar Muerto baja considerablemente; pero ningún manantial de agua dulce forma oasis en sus orillas. El aprovechamiento agrícola e industrial de las aguas del Jordán en todo su recorrido da como resultado un mínimo caudal al llegar al Mar.

## LOS CEMENTERIOS DE QUMRAN

Los israelitas creían en la supervivencia del alma y, como la mayor parte de las civilizaciones, daban gran importancia al enterramiento de los cadáveres.

Creían que el alma de los muertos no enterrados rondaba en torno

al cadáver pudiendo causar horribles males a los vivos. Los «Elohim» o espíritus de difuntos eran capaces de perjudicar o de socorrer. Los esenios creían que dichos espíritus se sumergían en una mansión oculta, el «Cheol», situada en las profundidades de la tierra, después de rondar un tiempo el mundo de los vivos.

Una visita al cementerio de Qumrán da idea de los temores supersticiosos de aquel pueblo, que enterraba a sus difuntos en posición supina, con la cabeza orientada al sur y las manos cruzadas para deshacer maleficios. Pueden verse las tumbas con idéntica orientación, con un montículo de piedras en su superficie o bien dos bloques de piedra delimitándolas. Místicas y extrañas tradiciones que la Kábbala explica en sus doctrinas veladamente.

En el cementerio principal se han excavado más de un millar de tumbas dispuestas en hileras de tres grupos que cruzan dos senderos transversales. Los cadáveres son masculinos, pero en los dos cementerios laterales hay esqueletos de mujeres y niños, sin duda habitantes de los campamentos.

Lo más extraño es que todos los cadáveres encontrados pertenezcan a personas muy jóvenes, cuando el historiador Josefo se refiere a la longevidad de los esenios debido a la vida sencilla que llevaban. ¿Encontrarían la muerte en el terremoto ocurrido en el año 31 a. de C. en el que los historiadores señalan miles de víctimas? Hoy por hoy, el enigma de esos cadáveres sigue sin aclarar.

También se han encontrado tumbas con esqueletos de animales enterrados con extraño ritual. La Ley sólo permitía sacrificar animales en el Templo de Jerusalén. ¿Harían sacrificios por su parte, clandestinamente, los esenios? Todo induce a pensar que sí y esto, junto a otros ritos particulares como orar ante el sol naciente pudieron ser motivo de la hostilidad que surgió entre unos sacerdotes y otros.

También la celebración de ayunos y ritos a su manera en días distintos de la semana contribuyó a reforzar dicha hostilidad. Ello fue debido al calendario especial implantado por los esenios, que no era el lunisolar de los judíos.

**Los israelitas creían en la supervivencia del alma, dando gran importancia al enterramiento de cadáveres.**

El «Libro de los Jubileos» habla de ese calendario solar esenio de 364 días dividido en 52 semanas. Después de cada 3 meses de 30 días se intercalaba un día más. Así, año tras año, los mismos días del mes coincidían con iguales días de la semana. El primer día del año era el cuarto —nuestro miércoles— día en que, según el Génesis, fue creado el Sol y por tanto empezó el año solar. Pero como el verdadero año solar es un día y cuarto más largo que el de los esenios, seguramente añadieron una semana al final para que cada año empezara en el mismo día de la semana.

## LOS MANUSCRITOS

El gran hallazgo del Mar Muerto lo constituyen los libros del Antiguo Testamento, en una versión antiquísima, original y directa. Documentos básicos de la religión judía, que a su vez es fundamento de las dos religiones más difundidas en el mundo: la cristiana y la mahometana.

Así el «Libro de Job», el de «Daniel», «El Salterio», escritos en arameo; el «Génesis apócrifo» escrito en antiguo hebreo y otros muchos, constituyen el valioso tesoro hallado en Qumrán.

Por otra parte se encontraron distintos libros propios de una comunidad religiosa de la época, como los «Documentos de Damasco» que dan las reglas para la comunidad; los «himnos de Acción de gracias»; los «Himnos de alabanza» y el «Comentario de Habacuc». El «Comentario de Nahum» valioso documento histórico que habla de la lucha entre judíos y griegos; la «Guerra de los hijos de la Luz contra los hijos de las Tinieblas» que se refiere también en forma velada y simbólica a la lucha de los judíos contra los invasores romanos.

En todos ellos, sin duda debido a las persecuciones de que fueron víctimas los esenios, se utiliza un lenguaje críptico y velado, en el que no se dan los nombres de las personas sino que se disfrazan con adjetivos como «El Maestro de Justicia», pero que se refieren a personajes reales.

## ¿QUIENES ERAN REALMENTE LOS ESENIOS?

Elegidos o iniciados que se establecieron en Qumrán, en el desierto de Judea, hacia el siglo II a. de C. para observar estrictamente la Ley de Moisés, y permanecieron allí hasta la sublevación judía contra el Imperio Romano hacia el año 68 a. de C.

Para llegar a esa conclusión se han realizado diferentes estudios sobre los esqueletos y demás objetos encontrados, sobre todo la aplicación del Carbono 14 (2).

En el «Documento de Damasco» encontrado en las cuevas de Qumrán se dice que... «trescientos noventa años después de la caída de los judíos, por sus pecados, en manos de Nabucodonosor rey de Babilonia. Yavhé, recordando la alianza que El había establecido con sus padres, volvió a visitarles y eligió un grupo de hombres conscientes de su culpabilidad y deseosos de llevar una vida austera y recta; fue hacia el 197 a. de C.»

Así empezó la secta esenia según el «Documento». Sigue diciendo

que veinte años más tarde Dios recompensó a esos hombres puros y les concedió un «Maestro de Justicia» que los conduciría por la senda del bien. Este Maestro de Justicia —fundador de la Orden— adorado por los esenios, fue víctima de toda clase de persecuciones y humillaciones por el «Sacerdote Impío», llamado también en los manuscritos «Hombre de Mentira». ¿Quiénes eran en realidad el «Maestro de Justicia» y el «Sacerdote Impío»? Evidentemente, personajes reales.

El Maestro de Justicia debió ser un hombre extraordinario, reverenciado por los esenios como enviado de Dios para mostrarles el camino, interpretando la Voluntad Divina según la Ley o Torah. No era un profeta, pero sí el intérprete de los antiguos profetas. Tampoco pretendía ser el Mesías, ya que él y sus discípulos esperaban Su venida.

Organizó la Orden partiendo de quince miembros, doce seglares y tres sacerdotes, que por espacio de dos años recibieron enseñanza especial. Una vez iniciados, se establecieron a orillas del Mar Muerto a fin de «preparar el camino del Señor en el desierto», tal como Yavhé ordenó en su día a Moisés.

El Sacerdote Impío debió ser el Sumo Sacerdote Jonatán, del linaje de los Macabeos, que se autoinstituyó en el cargo con la ayuda de los griegos.

Corrompido por el amor al poder y las riquezas, Jonatán se rebeló contra la Ley, perdió la pureza sexual, se dedicó a las guerras y arrebató sus propiedades a los pobres.

Todo ello culminó con la irrupción de Jonatán en el Santuario cuando los esenios celebraron el Día de la Expiación; hubo lucha entre ellos y los esenios fueron expulsados del lugar temporalmente, no pudiendo regresar hasta el gobierno más justo de Simón el Macabeo, sucesor de Jonatán.

Los hombres de Qumrán eran judíos y por tanto sus creencias se basaban en el Antiguo Testamento, especialmente la Torah de Moisés.

Al igual que todos los israelitas, se consideraban el pueblo elegido de Dios y esperando su llegada vivían en la tranquilidad del desierto. Hacían votos de pobreza, de castidad y de obediencia. Pasados dos años de noviciado, entregaban sus bienes a la comunidad y dedicaban su vida al cultivo de la tierra y, especialmente, al estudio de la Torah.

Otros esenios no iniciados formaban la población mayoritaria de Qumrán y habitaban los campamentos de sus alrededores. Esos no realizaban votos, gozaban de bienes privados y vivían con sus familias en dichos campamentos, acudiendo sólo al Santuario en fechas señaladas para reuniones y oficios rituales.

Su doctrina distingue entre los «Hijos de la Iniquidad» que están en el de Tinieblas. En el «Libro de la Sabiduría» hablan de la división de la humanidad en esos dos bandos capitaneados respectivamente por Miguel —Príncipe de la Luz— y Belial —«Angel de las Tinieblas».

Tanto en la paz como en la guerra, los esenios se creían bajo la protección de Miguel, «Príncipe de la Luz» y de los otros ángeles: Gabriel, Seriel y Rafael. Afirmaban que los ángeles malos o «Espíritus de Belial», inspiraban a la mayoría de los mortales y que sólo una minoría estaba bajo la protección del «Príncipe de la Luz».

Los esenios del Monasterio se consideraban «puros». Si por cualquier circunstancia se veían obligados a dar la mano o a tocar a otro mortal, debían someterse a las abluciones antes de mezclarse con su comunidad. Aunque defendían la humidad, se consideraban superiores; y aunque elogiaban la rectitud, su precepto fundamental era «odiar a

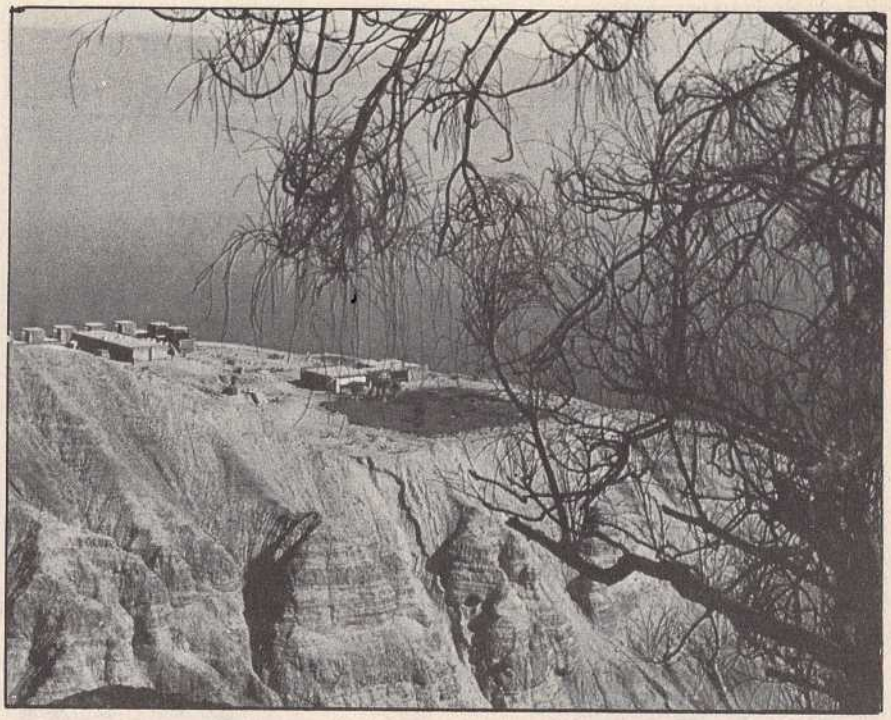

*Desde esas orillas ¿hubo algún testigo de que Sodoma y Gomorra perecieran bajo una lluvia de azufre? ¿Fue eso lo que originó la creación de sectas como la de los esenios?*

**En Qumrán se halló escrito en antiguo hebreo el «Génesis apócrifo».**

*Desde las montañas que rodean el Mar Muerto, el agua era traída por un ingenioso acueducto hásta la meseta de Qumrán. Servía para usos domésticos y baños de ritual.*

**Al igual que los israelitas, los Esenios se consideran el pueblo elegido de Dios, y esperando su llegada vivirán en la tranquilidad del desierto.**

todos los Hijos de las Tinieblas como merecedores de la venganza divina».

El Mesías por ellos esperado debería ser Jefe Político de Israel, no religioso. Esperaban también un Sumo Sacerdote, descendiente de la tribu de Sadoq. Ambos gobernarían Israel.

En los rollos no hay ninguna alusión a la Muerte y Resurreción del esperado Mesías y, sólo de pasada, algunas referencias a un lejano Juicio Final.

Además de esta doctrina sacada en parte del Antiguo Testamento, los esenios elaboraron otra doctrina secreta conocida sólo por los iniciados y contenida en la KABBALA. (A ella me he referido ya en mi anterior artículo «JERUSALEN, II» por lo que no voy a insistir.)

Obligados a mantener el secreto de la Kabbala, procuraban que sus

## EL BAUTISTA Y JESUCRISTO

conocimientos no salieran nunca del círculo de los iniciados. Con evidente espíritu separatista, prometían «ocultar la Ley entre los malvados».

Viendo cómo los romanos se apoderaban rápidamente del país, los esenios reunieron los pergaminos que contenían las doctrinas y revelaciones acumuladas durante años y, antes de que cayeran en manos de los «hijos de las tinieblas», los enterraron a la usanza judía, metidos en tinajas, en las cuevas que bordeaban el Mar Muerto.

¿Era un esenio San Juan Bautista? Es probable que en su infancia lo fuera, ya que la Comunidad solía adoptar muchachos sin recursos con tal de que tuvieran deseos de vivir según las reglas monásticas.

Sabemos que Juan surgió del desierto, donde vivía en solitario, «preparando los caminos del Señor». La misma misión se atribuían los esenios pero mientras éstos se basaban sólo en la observancia de la Ley, el Bautista predicaba el arrepentimiento «antes de la llegada del reino

de los cielos»; los primeros esperaban al Mesías y Juan proclamaba su presencia; los esenios practicaban baños rituales y Juan bautizaba a los demás.

En cuanto a JESUCRISTO, posiblemente también ingresara en la Comunidad Esenia en su adolescencia. Sabemos que la Historia guarda silencio sobre la vida de Jesús desde los quince a los treinta años, aproximadamente.

La doctrina de Cristo tenía puntos de contacto con la de los esenios —que al fin y al cabo era una variante de la Ley de Moisés—, pero la grandiosidad de la doctrina de Jesús que preconizaba ante todo el amor y el perdón, no se encuentra en ninguno de sus antecesores.

Lo que no cabe duda es de que los esenios dispusieron de unos años desde la muerte de Cristo hasta que fueron expulsados por los romanos en el 68 de nuestra Era. Unos 35 años para escribir sobre la vida de Jesús y la trascendencia de la Resurrección. Nada de ello se encuentra en los manuscritos de Qumrán.

Los esenios, como todos los judíos, no aceptaron la evidencia de que Jesús fuera el Mesías y seguían esperando su llegada en un descendiente de la familia de David cuando fueron aniquilados por los romanos.

El Maestro de Justicia había predicho repetidas veces un gran exterminio de todos los malvados, de todos los que no observaban la Ley mosaica; ello debería ocurrir , según él, cuarenta años después de su muerte. Fracasó la profecía. Hubo un exterminio, sí; pero fue casi dos siglos después y precisamente en la raza judía que se vio esclavizada por los romanos y luego dispersada por el mundo en un doloroso exilio que debería durar hasta nuestros días.

## AL NORTE DEL MAR, JERICO

A pocos kilómetros del Mar Muerto se encuentra la ciudad «de las palmeras», Jericó, la más antigua del mundo según afirman los arqueólogos.

*Extrañas figuras de sal surgen de ese «cadáver de mar», el punto más bajo de la tierra.*

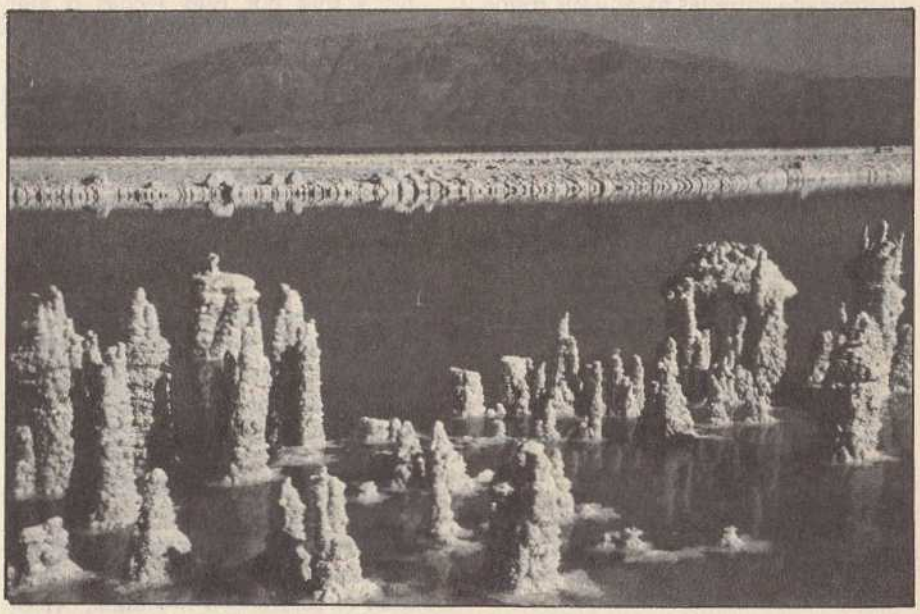

Jericó es un vergel. Da gusto contemplar su vegetación exuberante, sus verdes palmeras, su gran variedad de frutales... No es extraño que todos los que cruzaban el desierto de Judea, al llegar a Jericó decidieran establecerse allí.

Cuenta la Biblia que Jericó fue la primera ciudad tomada por las tribus de Israel. «... Al amanecer siete sacerdotes llevando siete cuernos de cordero caminaron delante del Arca tocando sin cesar, seguidos de sus soldados; al día siguiente dieron otra vuelta a la ciudad tocando las trompetas sin cesar; y así durante siete días; al llegar el último, Josué dijo al pueblo: gritad porque Yavhé os ha entregado la ciudad.» (Josué, 6, 1-26.) Los muros se desplomaron, Jericó fue tomada y Josué maldijo a quien la osara reedificar.

A dos kilómetros del verde oasis están las ruinas de la antigua Jericó. La vieja muralla seccionada lateralmente muestra restos de diecisiete ciudades superpuestas, visión simultánea de la mano del hombre durante milenios. La panorámica es maravillosa; la vista abarca valles y montañas.

En una colina vecina llamada en hebreo «Zuk», los habitantes de la primitiva Jerusalén solían celebrar allí el día de la Expiación. Después arrojaban al abismo a la víctima del Sacrificio —el chivo expiatorio— al grito de: «¡llévate nuestros pecados y desaparece!». El animal quedaba destrozado entre las rocas y sus restos no podían ser tocados por el hombre.

Desde esta montaña de Jericó, cualquier punto al que dirijo la mirada está cargado de tradición. Dicen que en esta parte del río Jordán bautizaba San Juan a los creyentes. Que en este monte Quarantal, Cristo fue tentado por Satanás. Y que aquí transcurrió la infancia de María.

## SODOMA

La última visita de la tarde la constituye Sodoma, al sur del lago Muerto. Visitamos las minas de sal, las canteras.

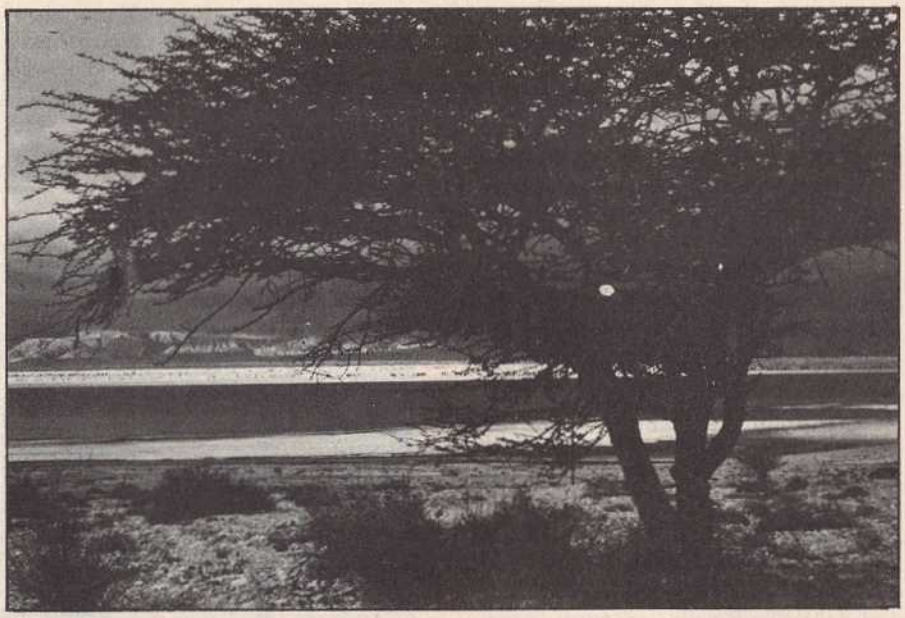

*Actualmente, el nivel del Mar Muerto está bajando. El Jordán, único rio que desemboca en él, es aprovechado masivamente para riego e industria.*

**A pocos kilómetros del Mar Muerto se encuentra Jericó, la más antigua ciudad del mundo, según afirman los arqueólogos.**

La tenue bruma del atardecer envuelve la superficie del lago. El paisaje es selénico, adormecido. Acaso las aguas saladas envuelvan las antiguas ciudades bíblicas... Pienso que la catástrofe de Sodoma se sitúa hacia el siglo II antes de Cristo; y que por esas fechas o algo después los esenios se retiraron al desierto...

¿Fue un terremoto el causante del cataclismo? Al abrirse la tierra ¿pudo formarse la gran columna de humo que alcanzó a ver Abraham? ¿Fueron las ciudades «malditas» fulminadas por seres de otro planeta? ¿O fue una explosión termonuclear? (3).

Las rocas salinas que rodean el Mar adoptan formas curiosas; algunas son como figuras humanas recortándose en el horizonte. Hay una figura femenina embozada en una capa y con el rostro vuelto; la fantasía popular la identifica con la mujer de Lot.

Antes de dejar el lugar, algunos compañeros de viaje vuelven también el rostro con nostalgia. Acaso piensen, como yo, que el secreto de la catástrofe apocalíptica que aquí tuvo lugar permanecerá sepultado por los siglos en el inmenso Lago Muerto.

Más que en otro punto cualquiera de Israel, percibo aquí el drama histórico que flota en el ambiente de esa Palestina atormentada.

**Marcela Soler**

(1) Los Evangelios hablan de que en el desierto de Judea se encontraba «leche y miel». Y el Bautista decía que se alimentaba de miel y langostas del desierto.

(2) Como es sabido, ese método se basa en que toda materia viva contiene una forma de carbono inestable, radioactiva y pesada. En un cuerpo vivo la cantidad es constante dado el equilibrio entre pérdida y asimilación; ésta cesa con la muerte, pero el Carbono 14 existente se sigue desintegrando a una velocidad uniforme y pierde la mitad de su peso en 5.500 años. Así, la edad de toda materia que tuvo vida puede calcularse partiendo de la cantidad de Carbono 14 que se encuentra todavía en ella.

(3) El extraordinario escritor y gran amigo, Marius Lleget, en su famoso libro: ¿QUE VIO LA MUJER DE LOT?, hace un estudio exhaustivo del tema.

# LEA CON ATENCION ESTA PAGINA

**SEPARE ESTA PAGINA DE LA REVISTA Y UNA VEZ RELLENADA CON LO QUE LE INTERESE ENVIELA A**

KARMA-7 - Marqués del Duero, 155, 1º-1ª - BARCELONA-4 - Tel.: 325 79 88

## MARQUE CON UNA CRUZ LAS CASILLAS QUE LE INTERESEN

- **SUSCRIPCION ANUAL A «KARMA-7»** — 1.000 ptas. ☐
  Desde el núm.....al.....
- **TAPAS PARA ENCUADERNAR «KARMA-7» (unidad)** — 200 ptas. ☐
  Años 1972/73, 1974, 1975, 1976 y 1977, 1978
  Encuadernación en guaflex y oro
- **TOMO 2 DE «KARMA-7». NUMS. 14 AL 25** — 1.500 ptas. ☐
  Encuadernación en guaflex y oro. Año 1974.
- **TOMO 3 DE «KARMA-7» NUMS. 26 AL 37** — 1.500 ptas. ☐
  Encuadernación en guaflex y oro. Año 1975.
- **TOMO 4 DE «KARMA-7» NUMS. 38 AL 48** — 1.500 ptas. ☐
  Encuadernación en guaflex y oro. Año 1976
- **TOMO 5 DE «KARMA-7» NUMS. 50 AL 61** — 1.500 ptas. ☐
  Encuadernación en guaflex y oro. Año 1977
- **TOMO 6 DE «KARMA-7» NUMS. 62 AL 73** — 1.500 ptas. ☐
  Encuadernación en guaflex y oro. Año 1978
- **DOSSIER 3 «KARMA-7»/«ESOTERISMO: PAGINAS ESOTERICAS».** — 150 ptas. ☐
- **DOSSIER 4 «KARMA-7»/«ESPIRITISMO: LA REENCARNACION»** — 150 ptas. ☐
  Formato 23 × 15,80 págs.
- **DOSSIER 5 «KARMA-7»/«MAS ALLA DE LA MUERTE»** — 200 ptas. ☐
  Formato 23 × 15,96 págs.
- **DOSSIER 6 «KARMA-7»/«EL PENSAMIENTO METAPSIQUICO Y LAS SAGRADAS ESCRITURAS»** — 200 ptas. ☐
  Formato 23 × 15,96 págs.

SOLICITA SE LE REMITA A REEMBOLSO

DON .....

DOMICILIO .....

POBLACIÓN .....

PROVINCIA .....

# COMERCIAL SATELITE

**1 CARTAS ZENER**

**200,— ptas.**

**3 PENDULO**

**(con testigo) 500,— ptas.**

**4 TABLILLA OUI-JA**

**(Escritura automática)**

**750,— ptas.**

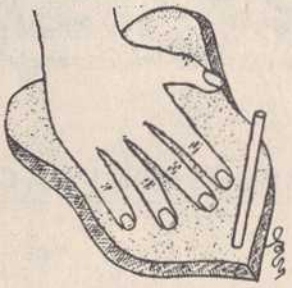

**6 TAROT DE MARSELLA 525, ptas.**

**7**

**GRAN TAROT ESOTERICO**

**500,— ptas.**

**8 DOSSIER Nº 6**

**EL PENSAMIENTO METAPSIQUICO Y LAS SAGRADAS ESCRITURAS 200,— ptas.**

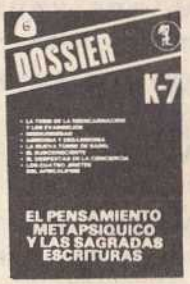


**9 VARILLAS AROMATICAS**

**500,— ptas.**

**10 CONOS DE INCIENSO 350,— ptas.**

**11 ALFABETO OUI-JA**

**(Vasografía) 750,— ptas.**

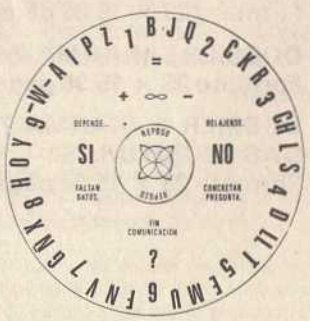


**COMERCIAL SATELITE — APARTADO 22.076 — BARCELONA**

**Ruego me envien a reembolso los artículos Nº .....**

**Don .....**

**Calle .....**

**Población ..... Provincia .....**

**GASTOS DE ENVIO: 50,— PTAS.**

# DESCUBRA EL INMENSO PODER DE LA MENTE
## con los Cassettes del CENTRO DE ESTUDIOS PSICOCIENTIFICOS

① **RELAJACION TOTAL**

Cassette imprescindible para conocer uno de los Sistemas de Relajación más conocidos en el mundo, ya que se basa en el método autógeno de SCHULTZ. Con él logrará relajar su mente y cuerpo y librarse de las tensiones. Muy apropiado para combatir el insomnio, estados de sobreexcitación, stress, timidez, etc. Consiguiendo también una mayor seguridad en si mismo.

**Precio del cassette ..... 425 Ptas.**

**Este cassette puede suministrarse en Castellano o Catalán, indique por favor su preferencia.**

② **SUPERACION PERSONAL**

Una vez asimilado el Sistema de Relajación, puede Vd. ya incorporar la Psicodinamia (dinámica mental). Con él Vd. estará en condiciones de conectar con su mente Sub-consciente, y podrá darle órdenes concretas o manifestarle sus deseos, con la seguridad de que ella transformará estas órdenes o deseos en realidad, con este método potenciará al máximo su mente.

**Precio del cassette ..... 425 Ptas.**

③ **AUTO-HIPNOSIS**

Este es el paso más avanzado hacia la Superación Personal. Después de la Psicodinamia puede ya profundizar hacia zonas más profundas de su mente y conseguir más y más amplios beneficios.

**Precio del Cassette ..... 425 Ptas.**

④ **CURSO DE HIPNOSIS**

Curso completo que consta de 3 cassettes, con el cual conocerá todos y cada uno de los métodos para conseguir fácilmente el estado hipnótico en otras personas.
Descubra las grandes posibilidades que le ofrece el dominio de la Hipnosis en todos los campos. Sumérjase en el mundo fascinante de la mente.

**Precio del curso completo incluido hipnodisco ..... 1.600 Ptas.**

⑤ **YOGA**

Completo curso de PSICO YOGA para occidentales, que se combina con las instrucciones grabadas en el cassette y un manual visual de posturas que le facilitará la comprensión de las Asanas. Descubra una nueva dimensión de la vida.

**Precio del curso completo..... 950 Ptas.**

**2 Cassettes**

⑥ **OVNIS**

Una gran mayoría de gobiernos, entre ellos el Español han reconocido la existencia de Objetos Voladores no Identificados (OVNI). Conozca algo más sobre ellos, oiga lo que opinan relevantes y prestigiosas figuras de la ciencia.

**Precio del cassette ..... 325 Ptas.**

JM

# Comercial Satelite APARTADO DE CORREOS 22 076 BARCELONA

## Ruego mè remitan a reembolso los Cassettes nº _____

**D.** _____ **Firma:**

**Calle** _____

**Población** _____ **Provincia** _____

F78

# LIBROS

230 **Tres enfoques sobre la reencarnación.** S. de Arauco ..... 460,—
231 **La gran catástrofe de 1983.** Boris Cristoff. 250,—
232 **Parapsicología y su fenomenología.** J. R Muntañola ..... 325,—
233 **Más de una vida (¿Existe una vida anterior a ésta?).** Jeffrey ..... 250,—
234 **Cuando los OVNIs aterrizan.** Hans Holzer .. 300,—
235 **Voces sin rostro.** Sinesio Darnell ..... 325,—
236 **El libro de Henoch.** Serie Esotérica ..... 400,—
237 **Si están: Aproximación Científica a los OVNIs.** Tomo 1 ..... 350,—
238 **Si están: Aproximación Científica a los OVNIs.** Tomo 2 ..... 400,—
239 **Manual del Ufólogo.** Alberto Adell ..... 400,—
240 **Cinco Elementos de la Acupuntura y del Masage Chino.** Lawson-Wood ..... 300,—
241 **Poesía Mística de la India.** Selec. y ver. J. I. Guerra ..... 325,—
242 **Observaciones Clínicas Sobre el Ajo y la cebolla.** N. Capo ..... 75,—
243 **La Cocina Alimenticia MACROBIOTICA.** Pearl Yutang ..... 220,—
244 **El Corán** ..... 550,—
245 **Cuatro tratados de Alquimias.** Traducidos por J. Peradejordi ..... 350,—
246 **Astrología para todos.** Alan Leo ..... 575,—
247 **El libro de los Espíritus.** Allan Kardec .... 500,—
248 **Los Brujos hablan.** John Baines ..... 380,—
249 **Oraciones de la Cruz de Caravaca.** ..... 100,—
250 **Cuando los OVNIS aterrizan.** Hans Holzer .. 300,—
251 **Risa después de la risa. (El poder curativo del humor).** Dr. Raymond. A. Moody Jr..... 300,—
252 **Quién suplantará a Dios?.** Ted Howard... 350,—
253 **Los sanadores filipinos.** Christian de Corgnol ..... 300,—
254 **Supervivientes de la muerte.** Hans Holzer .. 300,—
255 **Interpretación Científica de los sueños.** M. Xandró ..... 480,—
256 **Naturismo práctico, para el hogar.** G. L. Escolar ..... 400,—
257 **Alimentación y medicina naturistas.** A. Medina ..... 400,—
258 **El escándalo del OVNI.** Ray Standford.... 450,—
259 **La telepatía y el cuerpo etérico.** Dr. L. Sureda ..... 300,—
260 **El lenguaje de los pájaros.** Farid Uddin Attar ..... 500,—
261 **Las claves de la astrología.** Jacques Halbronn ..... 325,—
262 **¿OVNIS? Si, pero...** Miguel Peyro ..... 450,—
263 **Moderno Manual de Yoga.** Vijay Hassin .. 400,—
264 **Acción y Reacción. (Ley del Karma).** F. Cándido Xavier ..... 400,—
265 **Los fenómenos de la proyección astral.** Sylvan Muldoon ..... 475,—
266 **La fraternidad de los Angeles y los Hombres.** Geoffrey ..... 325,—
267 **El arte de relajarse.** Marcel Rouet ..... 100,—
268 **El gran Arcano del Ocultismo Revelado.** C. Levi ..... 525,—
269 **Ocultismo al desnudo.** Artur E. Waite .... 400,—
270 **El misterio de la muerte.** Swami Abhedananda ..... 680,—
271 **El Evangelio a la luz del Cosmos.** Ramatis .. 955.—
272 **Anuario Americano de 1980.** Bucheli..... 550,—
273 **Nuestro sexto sentido.** Hans Bender ..... 400,—
274 **El Evangelio de Acuario de Jesús el Cristo.** C. Levi ..... 450,—
275 **No os preocupéis por el año 2.000, quizá no lo veáis.** Boz Elcana ..... 350,—
276 **Tratado metódico de magnetismo personal.** Paul-C. Jagot ..... 345,—
277 **Formulario de alta magia.** Emilio Guzmán. 490,—
278 **QUÉ es la Acupuntura.** J. C. Tymowski... 325,—
279 **La reencarnación** (PAPUS) ..... 340,—
280 **Vida después de la vida.** Dr. Raymond A. Moody ..... 250,—
281 **Reflexiones sobre la Vida después de la Vida.** Dr. R. Moody ..... 250,—
282 **La nube sobre el Santuario.** Karl Von Eckhartshusen..... 260,—
283 **Usted ya estuvo aquí.** Dra. Edith Fiore.... 360,—
284 **El Evangelio según el espiritismo.** Allan Kardec ..... 450,—
285 **El libro de los médiums.** Allan Kardec .... 450,—
286 **Antología del ocultismo** ..... 410,—
287 **El poder del pensamiento Alfa, Milagro de la mente.** Jess Stearn ..... 360,—
288 **Contactos con extraterrestres.** Brad Steiger ..... 315,—
289 **Proyecto libro azul.** Brad Steiger..... 425,—
290 **Siracusa, mensajero de los extraterrestres.** V. del Pozo..... 350,—

**COMERCIAL SATELITE - APARTADO DE CORREOS 22.076 BARCELONA**

**RUEGO ME REMITAN A REEMBOLSO LOS LIBROS.....**

**D.**.....
**Calle**.....
**Población**.....**Provincia**.....

# *RUSIA CONTROLA NUESTRA MENTE*

*por* **Luis Echeverría**

***La primera reacción de nuestros lectores ante esta incógnita que le presentamos será de duda. Y también de escepticismo. Sin embargo, sería conveniente que lo pensara dos veces antes de pasarlo por alto. Porque realmente... alguien controla nuestra mente en el mundo moderno en que vivimos... está demostrado.***

**EL CEREBRO HUMANO**

Se supone que este órgano tan complicado y aún casi desconocido en su funcionamiento total, se encuentre protegido por la capa más gruesa de materia ósea, el cráneo.

Pero...¿hasta qué punto es cierta esta deducción?

Realmente la Naturaleza creó esta capa para cubrir su más preciada realización: la computadora más perfecta jamás establecida. Sin embargo, el interior de nuestro cerebro se ha convertido en una zona de fuego libre. Una zona en la cual cualquier individuo en posesión de los medios necesarios puede enviar serie tras serie de órdenes, sensaciones y motivos.

Esto se puede lograr a distancia sin dejar la más mínima traza de evidencia en la cual puedan basarse nuestros cinco sentidos para detectar.

Nosotros, en un momento determinado y completamente inconscientes de lo que hacemos, podemos encontrarnos asesinando, robando, amando, mintiendo y todo lo que pueda ocurrírsele a la mente del lector sin que a la larga queden recuerdos en el cerebro de lo sucedido y la forma en que sucedió.

También puede suceder que nuestro cerebro tenga plena consciencia posterior de los hechos y que sin embargo no los estime como dañinos. Todo está en una alteración exterior de nuestro sistema de lo que es moral y lo que deja de serlo.

¿Suena impresionante verdad...?.

Pero es la realidad en la época moderna en que vivimos.

No existe la menor defensa contra la posesión psíquica del cerebro humano por factores externos.

La inteligencia propia, la facultad de percepción... absolutamente nada puede detener el proceso.

Hace muy poco tiempo en las estepas siberianas de Rusia se llevó a cabo un experimento muy revelador. Este experimento llegó al conocimiento del mundo occidental mediante los disidentes que, ocasionalmente atraviesan la barrera entre la esclavitud y la libertad.

Valentin Kovinov, un profesor de ciencias electromagnéticas fue enviado a Kalchagk en Siberia con un fin determinado y específico... lograr el aislamiento total del cerebro humano, el vacio absoluto.

Aquí es muy interesante hacer notar que Jeanne Dixon, la vidente americana recibió la visita de funcionarios soviéticos. Estos funcionarios (previo permiso de las autoridades americanas) sometieron un exhaustivo interrogatorio a la señora Dixon, con el fín de conocer la extensión y penetración de sus poderes psíquicos.

El campo en el cual se encontraban más interesados...«la telepatía a distancia».

El profesor Kovinov comenzó sus experimentos a raíz de esta entrevista con la vidente americana.

¿El propósito...?.

Crear una jaula aislante en la cual una persona quedara completamente en el vacío no solamente ambiental, sino psíquico..

Era la primera vez que los escépticos rusos reconocían que existe el poder de la mente y del control de la mente.

El profesor Kovinov fabricó una jaula de seis paredes (incidentalmente en forma de pirámide) en la cual se pudiera vivir durante años sin contacto con el mundo exterior.

La finalidad de esta jaula era la de aislar la mente o cerebro humano de la penetración electromagnética.

Todos sabemos que las ondas que afectan la corriente eléctrica cerebral son conducidas por compos electromagnéticos. De ahí el esfuerzo ruso para limitar y hacer desaparecer dicho campo. O por lo menos controlarlo.

Se utilizaron todos los materiales conocidos y se experimentó con materias desconocidas a fin de aislar al sujeto en el experimento... con resultados negativos.

Sencillamente la barrera de control atravesaba los materiales.

¿Por qué el súbito interés ruso y quizás americano en este campo aparentemente inofensivo...?

Pues, sencillamente porque, el que logre controlar los impulsos mentales está controlando el poder del mundo que nos rodea.

Se puede crear una raza de automatas, o simplemente destruir la humanidad sin disparar un solo tiro.

El control de la mente a distancia puede lucir como una forma de paranoia para aquellos que no tienen los conceptos adaptables a los cambios.

Hay quienes estiman que el lavado de cerebro es un simple truco de publicidad para causar pánico en las multitudes.

Cuando un dictador se coloca en una tarima y durante horas repite un estribillo sobre las multitudes. Cuando un guía religioso realiza la misma función basado en un pasaje de cualquier libro sagrado estamos tropezándonos directamente con la forma más rudimentaria de control cerebral. El uso de los sentidos para fijar una idea preconcebida en el cerebro.

Las técnicas modernas son mucho más sofisticadas y directas.

Un asesino que apriete el gatillo. Un demente que degüelle a una criatura. Todo esto puede ocurrirles a personas pacíficas y respetuosas de las leyes establecidas por la sociedad.

No será el primero ni el último caso en el cual los psiquiatras demuestran ante los jueces inocencia problemática de un asesino...por medio de vericuetos enfermos en su mente.

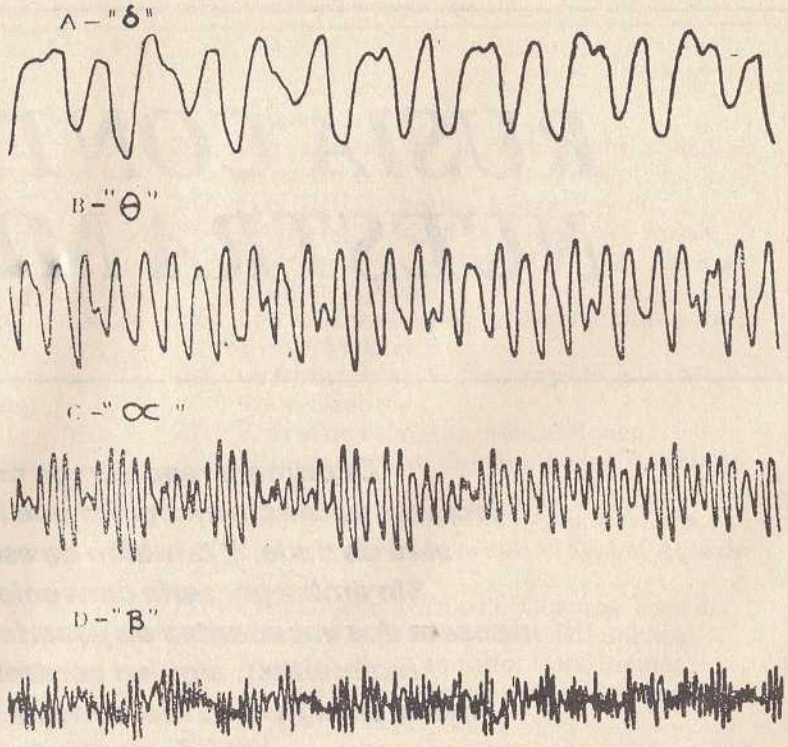


*Principales ritmos cerebrales:*

¿Y quién puede asegurar que estos vericuetos no han sido expresamente creados para producir este asesino potencial...?

¿Quién puede estar interesado en controlar la mente de la persona o de la multitud...?

Por un lado la URSS. Por el otro USA. Y por supuesto, los alemanes nazis en su época.

Realmente el control mental comenzó con la llegada al poder de Hitler y su camarilla y con el advenimiento del nazismo.

Existen archivos que demuestran que en 1938, doce oficiales de la S.S. (policía secreta alemana) fueron llamados a un cuarto aislado. Allí Himmler, máximo jefe de esta organización los obligó a formar un círculo con sus manos y mentes y concentrarse en el juicio que se seguía al General Von Fratsch.

En los Estados Unidos no se reconoce oficialmente por el gobierno la utilización de estos métodos. El regionalismo del siglo 18 parece ser el frontal que sitúan los científicos americanos para explicar los fenómenos extrasensoriales o, mejor dicho, para negarlos tajantemente.

Pero...¿sucede así en la trastienda?

Tomemos por ejemplo esta aseveración de un alto oficial de la NASA, el doctor Eugene B. Konecci. Director del instituto Biotecnológico para los Estudios Humanos.

«Los Estados Unidos han conducido y conducen experimentos en energía transformativa.

La relación de esta energía de partículas físicas y positivas con partículas de campos mentales no demostrables o pertenecientes al problemático campo del psicoplasma.»

En toda democracia, la prensa posee un poder terrible. Y los Estados Unidos es el país más susceptible a este fenómeno por la sencilla razón de que constituye la cuna de la democracia moderna.

Esto explica sin lugar a dudas las «filtraciones» de este tipo en planes ultrasecretos americanos.

En febrero de 1971 la NASA envió al espacio la nave Apolo 14.

El destino oficial de esta nave era el contacto con la Luna. Sin embar-

go, un asombrado pueblo americano se enteró años después, y mediante la prensa que uno de los astronautas, Michell, tenía como misión secundaría el mantener contacto telepático directo con cuatro personas en el planeta Tierra.

El experimento de Mitchell fue considerado como de satisfactorio..

Remontémonos unos años en el pasado.

Mucho antes del famoso disparo Apolo a la Luna. El submarino francés Nautilus tenía una misión específica en el año 1959. Esta consistía en simular estados de emergencia a bordo. Estados en los cuales los radios y métodos normales de comunicación fallaran por completo.

En el Nautilus viajaba un telépata famoso en aquella época. Su misión era concentrarse con determinadas personas para simular la emergencia. Sobre los resultados de este experimento, Francia guarda absoluto secreto desde entonces.

Sin duda alguna los más interesados en estos momentos en establecer un programa para controlar la mente humana son los soviéticos.

Esisten claras evidencias de que dedican gran parte de su tiempo y dinero, amén de las habilidades científicas de sus profesores en los esfuerzos referentes a la telepatía posesiva.

No solamente hacer el contacto con mentes ajenas... sino ocupar y dirigir esta mente mediante el poder de una voluntad definida.

¡La voluntad totalitarista de la URSS!

Allá por el 1965 los soviéticos instituyeron un programa total para la realización de un sueño de control telepático, cuando aún los Estados Unidos estaban en pañales sobre la materia.

La Sección de Bio-Información de la A.S. Popov, operaba bajo el control de la Sociedad Técnica para la Comunicación Eléctrica... aparentemente.

Pero bajo este complicado nombrecito se escondía el esfuerzo unificado de la tiranía soviética a fin de descubrir si el cerebro del hombre podía ser dominado a distancia.

La estrella de este proyecto fue el sabio Nikolai Popov que a la vez, era uno de los pocos psíquicos oficialmente reconocido por el gobierno materialista de la Unión Soviética.

**Hay quienes estiman que el «lavado de cerebro» es un simple truco de publicidad para causar pánico en las multitudes.**

Karl Nikolaiev, otro de los escasos psíquicos de ese país fue tomado como sujeto para el experimento inicial. Colocado en una cámara aislada, se le solicitó que por media hora se relajara muscular y mentalmente.

Las ondas cerebrales de Nikolaiev fueron registradas desde el principio hasta el fin mediante un complicadísimo electroencefalograma.

Al mismo tiempo, en Moscú se encontraba un individuo cualquiera de la multitud. La misión de este individuo anónimo era tratar de pensar en Nikolaiev en determinado momento.

Por supuesto que Nikolaiev desconocía en qué momento el individuo trataría de establecer comunicación.

Exactamente a las diez y media de la noche el sujeto de Moscú comenzó a pensar en «alguien llamado Nikolaiev.»

Exactamente a las diez y cuarenta y tres minutos Nikolaiev recibía el mensaje en Leningrado... distante cuatrocientas millas de la capital. Las ondas del encefalograma registraron con meticulosidad la alteración del metabolismo cerebral en Nikolaiev.

El experimento había sido un éxito.

Fue repetido una y otra vez en distintas condiciones. A mayores o menores distancias.

Del simple pensamiento se pasó a palabras y de allí a oraciones completas que la mente de Nikolaiev recibía invariablemente.

No sólo un individuo en Moscú ...fueron varios.

La telepatía a distancia quedaba perfectamente probada por los rusos.

La doctora Luisa Pavlova recogió los resultados de estas investigaciones en documentaciones oficiales. Las mismas llegaron a manos del mundo occidental años después, mediante la deserción de un científico que participó en el programa.

Los ojos de los americanos se abrieron con asombro en el Pentágono.

¿Sería posible que los rusos estuviesen experimentando con niñerías como esas...?

Desafortunadamente el tiempo les ha demostrado que se equivocaban.... de niñerías no tenían nada. Era la amenaza más seria a la seguridad americana desde la Guerra Mundial.

Las últimas noticias que se recibieron de los experimentos secretos rusos eran inquietantes.

Usando el sistema de luces y colores telepáticamente en la URRS se había logrado controlar los impulsos de determinados individuos. Estas personas eran enviadas a cometer delitos e incluso asesinatos.

Invariablemente los escogidos eran personas cobardes y de índole pacifista. De la noche a la mañana se transformaban en asesinos, en ladrones, etc...

Había algo aún peor... el lenguaje conminativo telepático no tenía necesidad de ser particular a un país. Un ejemplo de esto se le dió al científico británico Stanley Mitchell en una reciente visita a la Unión Soviética.

Los rusos le llevaron a un edificio desconocido. Una vez allí localizaron a una enfermera a la cual no presentaron bajo ningún nombre.

La enfermera fue sentada frente a la cama de un paciente. Allí un técnico en telepatía ruso le envió una orden mentalmente. La enfermera se levantó en estado hipnótico. Inyectó al paciente y volvió a su silla.

Se llamó a otro telépata. Una nueva orden a la enfermera. Esta vez la mujer se abalanzó sobre el paciente con ánimo de matarlo. A duras penas pudo ser detenida por dos fornidos miembros de la policía secreta rusa que se encontraban presentes.

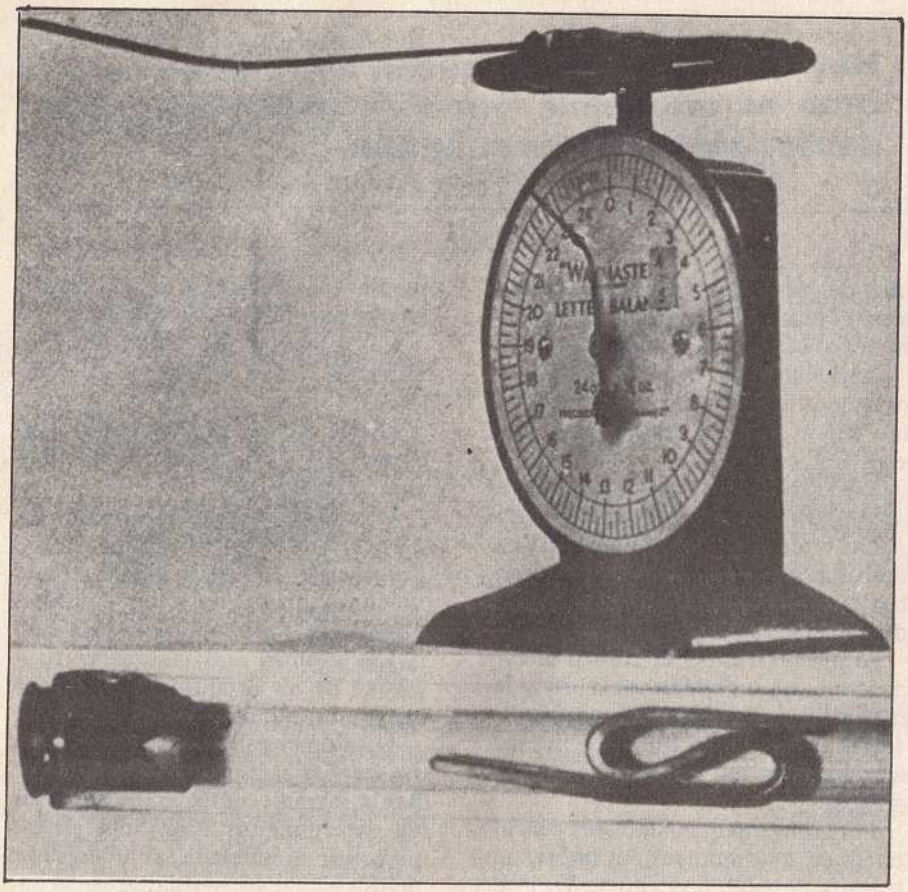

*Aparato con el que se ha medido en el laboratorio del físico londinense John Taylor la capacidad psicoquinética de Uri Geller. Las influencias Psi pueden ser ejercidas a distancia po ondas de naturaleza similar a las electromagnéticas.*

El colmo del asombro vendría para Stanley Mitchell más tarde ya determinado el experimento.

Porque la enfermera no conocía una palabra de inglés... y los telépatas no conocían una palabra en ruso.

¿Por qué los rusos hicieron tal demostración de poder ante un científico extranjero...?

Muy simple.

De la misma forma en que exhiben sus siniestros y gigantescos cohetes nucleares en las paradas oficiales para demostrar un poderío... ahora lo hacían con su nueva arma. Un arma cien mil veces más eficaz que los cohetes.

El arma invisible del control mental.

Los soviéticos comenzaron a interesarse en la telepatía a raíz del experimento francés del Nautilus.

Hay que tener en cuenta que, en aquella época el Alto Mando francés estaba corrompido por el dinero extranjero. Y el ruso era el que más corría entre las altas esferas oficiales.

Miércoles 11 agosto 1976.

Un hombre veterano de la guerra de Viet-Nam sube hasta el último piso de un hotel bien conocido en Kansas.

El soldado conoce perfectamente los medios de muerte y destrucción. Fue entrenado para matar en la guerra. Ahora se encuentra en la paz.

El soldado irrumpe en un aluvión de fuego y balas sobre la multitud inerme que pasaba por la calle dejando muertos y heridos por doquier.

## ¿Quiénes pueden estar interesados en controlar la mente humana?

Los casos como el de Kansas se encuentran a diario en la Prensa mundial.

Sobre todo en la prensa americana. Incluso se designa una palabra especializada para describirlos... «snipers.»

¿Son los «snipers» americanos productos remotos del control ruso sobre la mente...?

Violadores, criminales, saqueadores. Todo tipo de desgracias violentas se abaten sobre la sociedad americana.

Se culpa a la televisión y al cine entre otros medios de difusión por el aumento drástico y continuado de la criminalidad.

¿Hasta qué punto es esto cierto...?

¿Puede ser que los medios informativos americanos estén siendo bombardeados por telépatas rusos en un esfuerzo por destruir la democracia...?

Es muy posible.

**Luis Echeverría**

SUSCRIBASE

SUSCRIBASE
A KARMA-7

SUSCRIBASE

# TEST PARA MEDIR SU ENERGIA PSIQUICA

## *Averigüe si tiene usted poderes psíquicos.*

**La importancia que los medios de comunicación han dado a los fenómenos síquicos ha despertado el interés de todo el público. La enorme publicidad desplegada en torno a Uri Geller ha hecho surgir por todos lados personas con «poderes» mentales asombrosos; en todas las casas se habla de que se conoce a alguien que si no tiene los mismos poderes que Uri o los supera, es capaz por lo menos de leer el pensamiento. ¿Es cierto todo esto? La verdad es que todos tenemos poderes síquicos, lo que falta es ejercitar nuestra mente en este aspecto.**

**¿A usted, amigo lector, no se le ha ocurrido que puede leer la mente de otras personas o adivinar el futuro? He aquí un Test que le ayudará a descubrir sus poderes sobrenaturales.**

*Moderno laboratorio, equipado con aparatos Siemens, para el control encefalográfico.*

Conteste cada pregunta cuidadosamente con un SI, NO, NO ESTOY SEGURO. Al contestar SI anótese 10 puntos, NO equivale a 0 puntos y NO ESTOY SEGURO a 5 puntos.

1) ¿Ha predecido el futuro de una forma sorprendente?

2) ¿Se considera una persona sumamente intuitiva?

3) ¿Confía siempre en la corazonadas?

4) ¿Sabe congraciarse con los animales?

5) ¿Cree que los animales le entienden cuando les habla?

6) ¿Ha tenido la sensación de que algo le pasaba a alguien aun cuando esa persona se encontrara muy lejos?

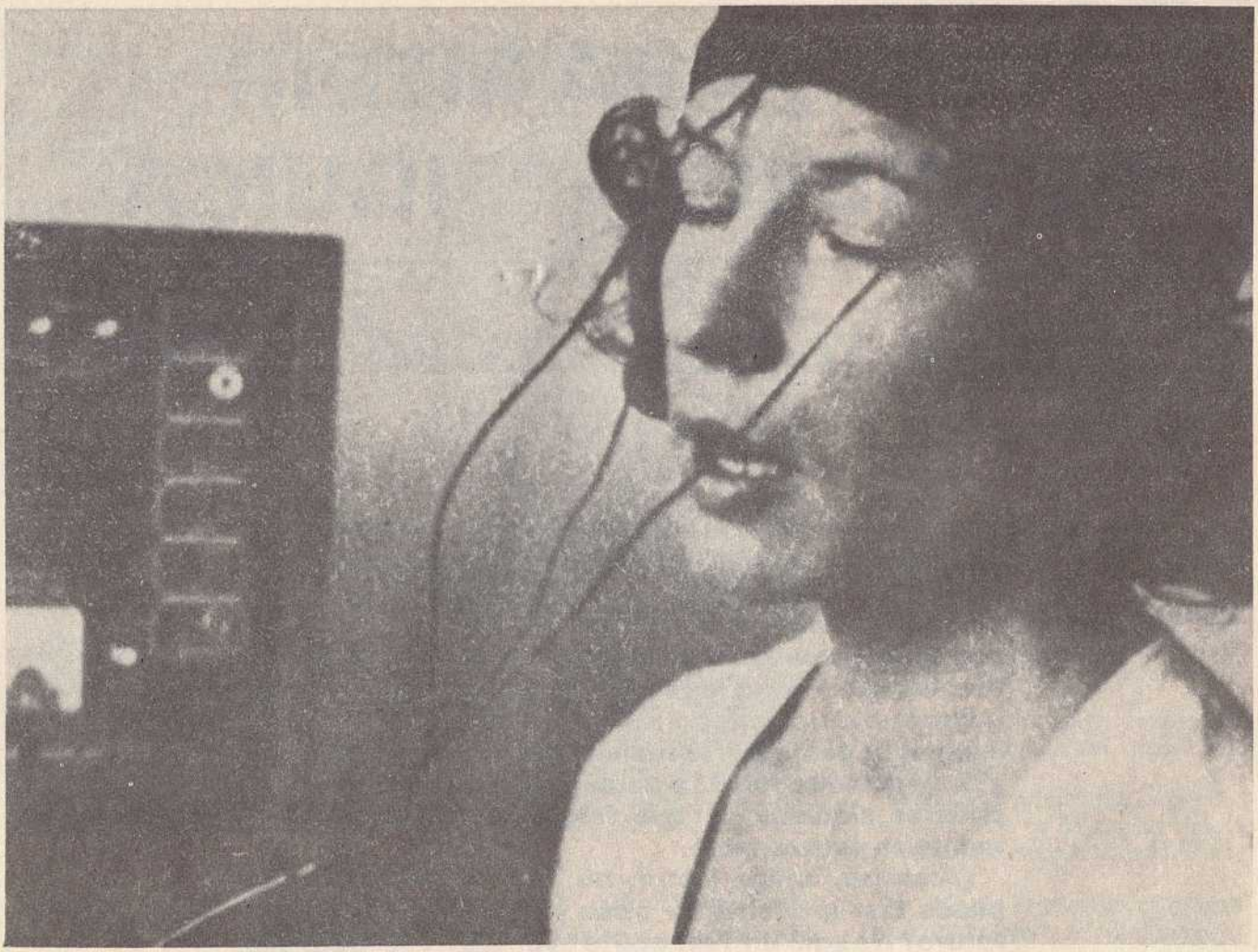

*Mediante el examen de las propias reacciones ondulatorias, se puede aprender a controlar el estado de ánimo, de forma voluntaria.*

7) ¿Tiene frecuentemente la sensación de que ya había estado en algún lugar antes aunque sea la primera vez que está ahí?

8) ¿Prefiere resolver un problema por la vía intuitiva o por la vía lógica?

9) ¿Ha tenido alguna vez la sensación de que está con alguien aunque de hecho esté solo?

10) ¿Cree que tenemos otros sentidos aparte de los cinco conocidos?

11) ¿Cree que es posible comunicarse telepáticamente?

12) ¿Ha experimentado algún fenómeno telepático con otra persona?

13) ¿Al conocer a alguien se siente inmediatamente atraído o rechado por esa persona?

14) ¿Ha adivinado alguna vez lo que otra persona va a decir antes de que hable?

15) ¿Han resultado favorables los consejos que ha dado a otras personas?

16) ¿Cree que ciertos lugares o un cuarto determinado, por ejemplo le sean favorables o ejerzan cierta influencia sobre usted?

17) ¿Ha sentido que percibe cosas que otras personas no?

18) ¿Se sometería a pruebas o experimentos síquicos?

19) ¿Ha leído los pensamientos de otras personas correctamente?

20) ¿Está interesado en predecir el futuro?

Lo máximo que se puede obtener son 200 puntos. Si usted tiene esa capacidad lo más seguro es que sepa que tiene poderes síquicos y no necesite el final para saber lo que dice.

Una puntuación entre 150 y 200 muestra clartamente que usted es una persona con notables poderes síquicos que indudablemente debe cultivar.

Si usted obtuvo entre 100 y 150 puntos no se desanime, sus poderes están por encima de lo normal y lo más seguro es que ejercitándose pueda llegar a tener poderes notables.

Cualquier puntuación bajo 100 puntos muestra poca inclinación hacia lo síquico, pero recuerde que todos somos capaces de desarrollar esos poderes maravillosos de que tanto se habla; lo importante es decidirse.

**De «La Opinión»**

# PRODIGIOS EN PORTUGAL

Por L. J. Delpech

***Los prodigios que nos relata el profesor Delpech tuvieron lugar en nuestra época en Portugal. Han sido fotografiados; son, por lo tanto, tangibles. Testigos dignos de crédito lo afirman. Pero el lector está en su derecho de mostrar cierto escepticismo frente a la enormidad de los hechos que nos cuenta y de las consecuencias que entrañan dichos sucesos. Sabemos que la propia Iglesia se muestra muy prudente cuando se trata de reconocer la veracidad de tales quebrantamientos de las leyes habituales de la naturaleza. Siempre deseosos de informar acerca de los fenómenos paranormales de naturaleza religiosa, incluso de los más extraordinarios, ha sido confiado el examen de este caso sorprendente al profesor Delpech, uno de los parapsicólogos franceses más eminentes en el plano internacional.***

**por deferencia de la revista PSI-INTERNATIONAL, de París.**

Los prodigios que nos relata el profesor Delpech tuvieron lugar en nuestra época en Portugal. Han sido fotografiados; son, por lo tanto, tangibles. Testigos dignos de crédito lo afirman. Pero el lector está en su derecho de mostrar cierto escepticismo frente a la enormidad de los hechos que nos cuenta y de las consecuencias que entrañan dichos sucesos. Sabemos que la propia Iglesia se muestra muy prudente cuando se trata de reconocer la veracidad de tales quebrantamientos de las leyes habituales de la naturaleza. Siempre deseosos de informar acerca de los fenómenos paranormales de naturaleza religiosa, incluso de los más extraordinarios, ha sido confiado el examen de este caso sorprendente al profesor Delpech, uno de los parapsicólogos franceses más eminentes en el plano internacional.

¿Existen los lugares inspirados? En una conversación con el cardenal Daniélou, celebrada dos años antes de su muerte, me decía el mismo que él así lo creía con una convicción categórica. Por desgracia, no pudimos profundizar en el tema. El problema guarda cierta relación con el de la geografía de las religiones y los santuarios. Existe un estudio clásico de Richer: Geografía Sagrada de Grecia, sobre la distribución de los templos griegos en función de la posición de las estrellas. Pero si esta perspectiva podría hacernos comprender una influencia cósmica en relación con las ondas cósmicas, esto no es una reducción, sino un esfuerzo de explicación.

## LA CIVILIZACION CIENTIFICA ACTUAL Y LA INFLUENCIA TELURICA

Para la comprensión del origen del desarrollo de la ciencia propiamente dicha, el doctor de Morsier, en su libro clásico, Ginebra 1965, demostró que la ciencia moderna nació en una región muy moderada del globo, que comprende aproximadamente una centésima parte de la superficie terrestre. Es un círculo de un diámetro de unos dos mil quinientos kilómetros que engloba Inglaterra, Francia, Suiza,

*Las hostias transformadas en carne sangrante en su custodia (20 de abril de 1972).*

Italia, Holanda, Alemania, Suecia, Bélgica y Dinamarca.

El autor sostiene que hubo otra revolución del mismo tipo en el neolítico. No volveremos a tocar este tema, en el momento que los fenómenos religiosos se multiplican en Occidente: Garabandal, San Damiano, etc. Nos detendremos a estudiar el caso de Ladeira do Pinheiro.

## EL CASO DE LADEIRA

Ladeira se encuentra en Portugal, a 35 kilómetros al sur de Fátima, célebre por las videncias y los fenómenos cósmicos (baile del sol) vistos por una multitud de personas en 1917 y las revelaciones de Lucía previendo la posibilidad de una guerra atómica, cuando la bomba nuclear no estaba todavía inventada. Ladeira se sitúa exactamente entre Entrocamento y Torres-Novas. Es una pequeña aldea formada por algunas casas perdidas en los campos sembrados de olivos, viejos robles, eucaliptos y pinos. Poco a poco se fue constituyendo alrededor de la vidente María una pequeña comunidad que comprende a los padres de aquella; a María-José, una muchacha que, en compañía de otras tres, se ocupa de niños abandonados y recogidos por María. Actualmente hay cinco de ellos que viven en Ladeira.

## UNA SIMPLA CAMPESINA

María es una simple campesina procedente del medio agrícola. Nació el 20 de agosto de 1930 en Riachos, cerca de Ladeira do Pinheiro. Creció en un ambiente rural, y no tuvo ninguna formación intelectual. Su infancia fue difícil, estando enferma muy a menudo hasta la edad de siete años. A los dieciocho, fue víctima de una enfermedad que los médicos no pudieron ni identificar, y mucho menos curar. A pesar de todo, ella fue recobrando poco a poco la salud. Desde entonces, se consagró al trabajo del campo, cuidando de su madre que, a causa de su mala salud, estaba frecuentemente enferma. En 1958, ella contrajo matrimonio. Tuvo dos hijos que fallecieron al nacer, y ya durante su gestación la hicieron sufrir mucho.

Ella estuvo a punto de morir después del segundo parto, y tuvo que permanecer once meses en el hospital. Volvió en muy buena armonía con su marido, que murió desgraciadamente a causa de un accidente de circulación algunos años después, en 1968. Algún tiempo más tarde, volvió a casarse. Debido a que la iglesia local había rehusado concederles este sacramento, María y Humberto se casaron ante un sacerdote testificante.

El historiógrafo Pierre Gourarud describe así a María: «Hemos comprobado cómo, en general, en un primer encuentro, ella da la impresión de ser una persona muy ordinaria. Más tarde, después de unas cuantas conversaciones, pueden comprenderse sus profundas cualidades humanas a pesar de su carencia de estudios, de los límites de su cultura y de su dominio de las situaciones, su acogida generosamente abierta a todos. Pero, mediante un intercambio más profundo, pueden verse cualidades no atribuibles más que a una acción sobrenatural de Dios: la caridad, la humildad, el espíritu de sacrificio y de oración. Irradía paz y luminosidad. Se aparece a menudo como una experta de la vida espiritual. Invita a la penitencia, a la oración, etc.».

El doctor Mouret, psiquiatra de Limoux (Francia), y el doctor Gardey, neuropsiquiatra de Pau, que pasaron diez días en Ladeira, escriben al respecto:

«Certificamos haber podido observar a María Concepción Mendes Horta en el curso de conversaciones privadas, veladas y comidas hechas en su comunidad, manifestaciones, rezos públicos, durante los cuatro días pasados con ella o cerca de ella en Ladeira de Pinheiro, del 17 al 21 de agosto de 1977, y establecemos la conclusión de que no sorprendimos en sus propósitos, actitudes o comportamiento ningún rasgo de personalidad ni síntoma psicopatológico como se puede encontrar entre los mitómanos, fabuladores o sujetos afectados de ideas delirantes del tipo pseudomístico o religioso.

»No hemos hallado ni los rasgos de rigidez, desconfianza, orgullo, falsedad de juicio de las estructuras paranoicas de los idealistas fanáticos,

»—ni la inmadurez afectiva, sugestibilidad, susceptibilidad, dependencia y vanidad de las psiconeurosis histéricas,

»—ni la debilidad del intelecto, del juicio y del razonamiento, falta de control de los afectos y esterotipias de los insuficientes mentales,

»—ni el fondo de impulsividad, emotividad, agresividad, desafecto y egoísmo rígido de los desequilibrios psíquicos (los psicópatas, según la terminología de Kraepelin).

»—ni la exaltación, taquipsiquia, euforia, hiperactividad psicomotriz de los estados maníacos,

»—ni la tonalidad expansiva imaginativa, absurda, fantasmagórica y megalomaníaca de los delirios parafrénicos,

»—ni la discordancia, extravagancias, impenetrabilidad, desprendimiento, incoherencia, barreras, apragmatismo, rigidez de pensamiento y de comportamiento, inadaptaciones emocionales o indiferencia de los delirios esquizofrénicos o paranoicos.

»En cuanto a los estados llamados 'de éxtasis', éstos no se parecen en nada a las crisis o ausencias prolongadas de naturaleza epiléptica; no presentan la teatralidad, ostentación o exaltación de las crisis neuropáticas, ni el vivido polimórfico de las experiencias delirantes agudas, ni los fenómenos de automatismo mental de las psicosis alucinatorias, ni los estados de mediumnidad de las prácticas espíritas.

»Asimismo, tampoco hemos notado culto de la personalidad, tono magistral o demanda de poder, no más que menosprecio de las opiniones y conocimientos médicos contemporáneos.

»Por el contrario, hemos podido comprobar en María Concepción una perfecta adaptación a la realidad, buen sentido, concisión y precisión del pensamiento y del juicio, simplicidad sin ingenuidad, dulzura y paciencia, con una actividad enérgica y eficaz, en la paz, alegría, bondad y modestia En repetidas ocasiones nos hemos visto sorprendidos por su conocimiento inmediato del prójimo. Su servicialidad es constante.

»Con ocasión de esperas en su comedor, la hemos visto varias veces dirigirse a tareas de las más humildes, con discreción y sobriedad. Hemos notado en ella un respeto extremo hacia los curas, a los que prodiga toda su solicitud.

»En conclusión, en ausencia de todo indicio psicopatológico, pensamos que conviene que los teólogos se encarguen de proseguir el estudio de este caso.»

*Una llaga en forma de cruz sangra en su frente. Ella nos muestra un aporte.*

## EL MILAGRO DE LOS CUARENTA DIAS

Este prodigio fue anunciado por adelantado y dio comienzo el 8 de diciembre de 1965. Ese día recibió María por un aporte la comunicación de san Miguel y la guardó sobre la lengua sin comer, ni beber, ni dormir durante cuarenta días. Durante todo ese tiempo fue vigilada por varias personas hasta el 17 de enero de 1966. No obstante, el prodigio no se detuvo allí: María recibió a diario la comunión de san Miguel. Cada vez antes de comulgar, la hostia que había recibido el 8 de diciembre desaparecía para reaparecer en el sagrario que estaba en una habitación sobre un altar. Cuando terminaba de tomar la hostia diaria, reaparecía en su lengua la del 8 de diciembre. Esto fue comprobado por todas las personas que vigilaban a María. Estos días fueron muy dolorosos para María, tanto a causa de los sufrimientos físicos

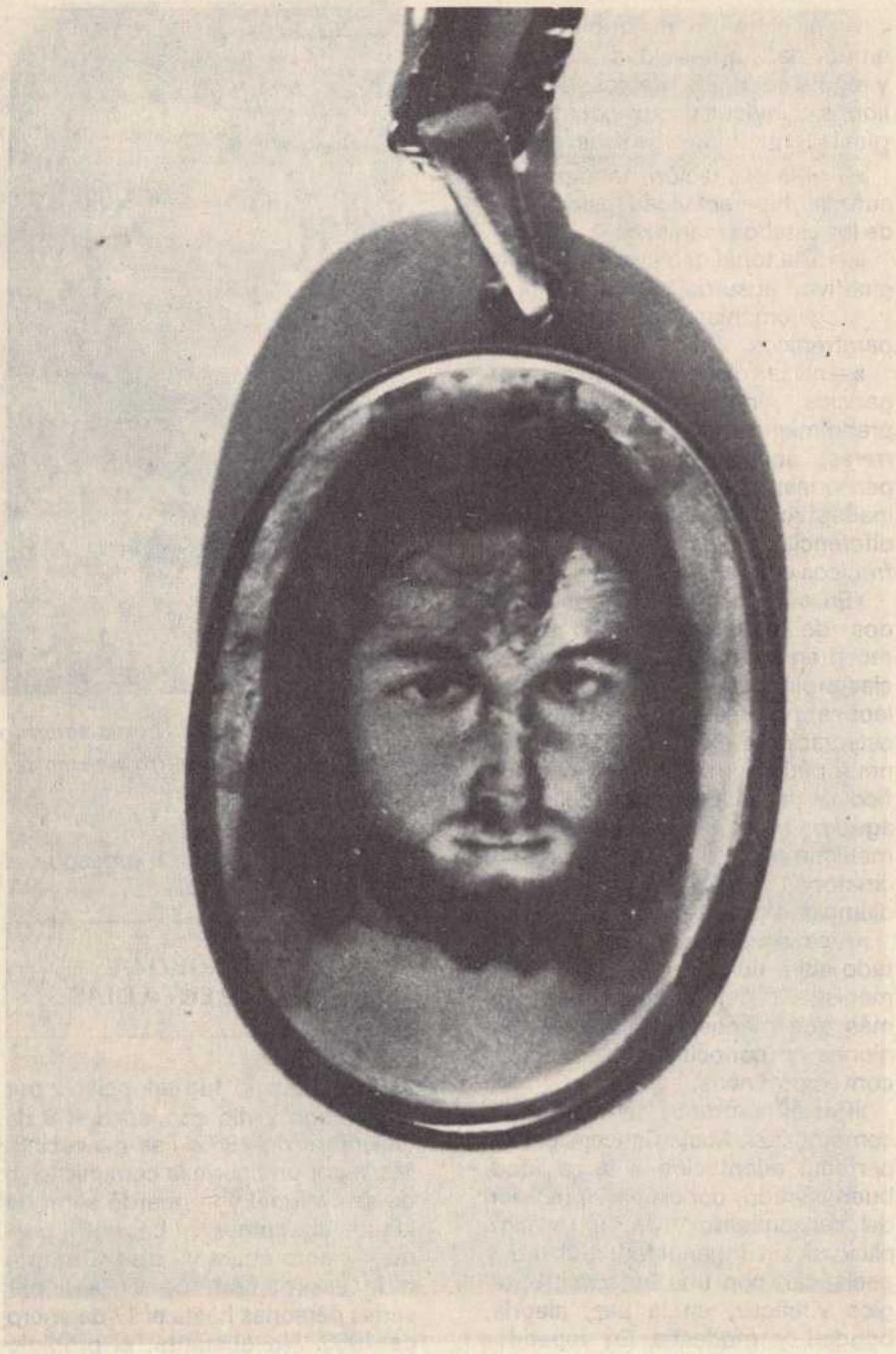

*El medallón de María. Una mancha de sangre es visible bajo el cristal.*

(hambre, sed, sueño), como por sus sufrimientos místicos. En el curso de este período fue cuando ella notó que Dios la utilizaba para entregar mensajes al mundo. El 9 de diciembre oyó ella: «Mi mística sufre y expira los pecados del mundo», y el 12 de diciembre Jesús le dijo: «Yo hablé por la boca de los profetas para enseñar mi doctrina. Yo hablo por esta mística para que sea oída mi voz, para que sean escuchados mis lamentos... ¿Por qué no tenéis confianza en mí, pecadores? Haced reparación a mi Corazón y al de mi Madre bendita... No os sublevéis contra el sufrimiento, porque él es la puerta de mi gloria». Y el 5 de enero de 1966 añadió: «Pecadores: si escucháis la santa misa y no recibís la divina eucaristía, si no tomáis parte en mi banquete, vuestra alma está triste, pues os falta un alimento para fortalecerla». El último día, desapareció la hostia de la boca de María, tal como había sido anunciado. Apareció en el sagrario, donde se la conserva desde entonces.

## LOS SIGNOS EN EL CIELO

Los signos en el cielo fueron vistos por un gran número de peregrinos. En 1961 y 1962, vieron a un hombre que llevaba una cruz. Vieron también fenómenos solares, tales como el sol girando vertiginosamente lanzando rayos multicolores. Vieron cómo lluvias de flores llenaron el espacio. Más recientemente, unos guardas (colocados allí después de los atentados), como centinelas a la entrada del santuario, vieron cierto día un globo luminoso que parecía contener una forma humana. Se desplazó horizontalmente a una altura de unos cien metros, hasta la casa de María, con el modo de andar y las oscilaciones de una persona en movimiento. Descendió sobre la casa y penetró en ella, desapareciendo a sus ojos. El miércoles de ceniza de 1971, una lluvia de cenizas, parecidas a pequeñas hojas de olivo calcinadas, cayó sobre Ladeira. En otra ocasión, migas de oblea cayendo del cielo sembraron la tierra de Ladeira, igual que vino el maná a nutrir al pueblo hebreo en el desierto.

## ALGUNOS PRODIGIOS: EL MECHON DE CABELLOS

En noviembre de 1968, cierto individuo hablaba mal de un cura. María se interpuso y cayó en éxtasis. En un gesto de santa cólera, se arrancó un mechón de cabellos del tamaño de un dedo. Por entonces, ella los tenía cortos. El Cristo le dijo entonces que no tirara ese mechón, sino que lo conservara en un

relicario, ya que se produciría un prodigio. Algunos días después, el relicario ya no podía contener el mechón, que no dejaba de crecer. Hoy día, es un mechón de unos quince centímetros de grosor por cerca de dos metros de largo, conservado en una vitrina. Además, casi siempre está exhalando perfumes etéreos.

## EL CRISTO QUE SANGRA

El 1 de diciembre de 1968, un crucifijo de yeso policromado de un metro con cincuenta de alto, suspendido en el fondo del oratorio, transpiró abundantemente. El 4 de enero de 1969, transpiró nuevamente y brotó sangre. El Cristo mostraba aparentemente su dolor por la persecución que iba a sufrir la obra. En efecto, el 15 de enero, un grupo de malhechores entró y destruyó la primera casa de María, de la que no quedó más que ruinas. María sólo tuvo tiempo de sacar ese Cristo y algunas otras cosas que pudo sustraer de los malhechores. El Cristo volvió a sangrar en la actual casa de María. Así, el 5 de marzo de 1971, la sangre brotó abundantemente de la corona de espinas, de los ojos y de las orejas, cubriendo toda la figura hasta los pies, empapando los tejidos que envolvían su talle. Los peregrinos presentes contemplaron con el corazón oprimido la imagen viviente del Cristo crucificado y agonizante. La Escuela de Medicina de la Universidad de Madrid hizo el análisis de esta sangre humana del grupo cero.

## TRANSFORMACION DE AGUA EN ACEITE

El 28 de septiembre de 1969, María, bajo la influencia del pensamiento del Cristo, declaró: «Al principio, hubo el milagro de Caná, pero como no tienes necesidad de vino, el agua se transformará en aceite». Siguiendo las indicaciones recibidas, María llenó una marmita

*Durante cuarenta días, por aporte, surgía diariamente una hostia en la boca de María.*

de 25 litros con 16 de agua. La marmita fue cerrada y precintada en presencia de diez testigos. El 1 de octubre de 1969, unos días después del anuncio del milagro, fue abierto el recipiente en presencia de las mismas personas. Contenía 15 litros de aceite nuevo, de la mejor calidad, aunque no ocurrió en período de prensa. Más tarde, aumentó su volumen hasta los 25 litros. Este aceite tiene efectos milagrosos. Ha curado a numerosos enfermos, según las comprobaciones realizadas y el testimonio de personas que lo utilizaron. El 31 de diciembre de 1971, el nivel del aciete estaba a 15 cm. del borde. Un peregrino pidió a María que le diera aceite, lo cual no podía hacer ella más que con la inspiración del cielo. Unos instantes después, el aceite rebosaba del recipiente y pudo llenar una garrafa y otros recipientes, totalizando diez litros sin que bajara el nivel. Finalmente, el llenado de los últimos recipientes hizo bajar el nivel a 2 cm. del borde. Había aquel día numerosos peregrinos extranjeros que pudieron ver el hecho.

## LAS LEVITACIONES DE MARÍA

Se ha dado el caso que durante la oración María se eleve del suelo algunos metros. Así ocurrió el 2 de noviembre de 1969, fiesta de Todos los Santos.

El 12 de junio de 1968, víspera del día del Corpus, María experimentó una intensa levitación, pareciendo aparentemente que subía al cielo. El hecho había sido anunciado por adelantado, de suerte que se le había entregado cierto número de rosarios para que se los llevara consigo. Aquella mañana, a las 8, María dispuso los rosarios alrededor de su antebrazo. Después de este signo precursor de su subida, las compañeras de María no la perdieron ya de vista. Una muchacha la acompañaba en su paseo hacia los pozos. María empezó a coger flores y desapareció repentinamente de la vista de sus compañeras. Dos personas vieron muy a lo alto en el cielo una forma humana, que terminó por desaparecer a su vez. Durante las dos horas y media que duró su ausencia, la atmósfera despedía un intenso perfume de rosas. A su vuelta, María entró horizontalmente por la ventana de su casa. (Estaba echada la aldaba por el interior, y se abrió por sí sola para darle paso). Su cabeza fue a posarse sobre el reborde de la ventana y sus pies sobre el borde de la cama, sin ningún otro apoyo. Su cuerpo y los rosarios despedían el mismo olor de rosas.

Ella salió de la casa en éxtasis y distribuyó a los presentes sus rosarios sin equivocarse en la entrega, a pesar de su gran número.

María realizó más de dieciséis veces este fenómeno. En 1972, informó de un mensaje secreto que dio a conocer a doce sacerdotes. Ella no hizo alusión más que a lo que vio durante una de sus ascensiones, ya que es difícil hablar de una experiencia tan indescriptible. Sin embargo, en confidencias ulteriores, describió al cielo tal como se concibe en la doctrina cristiana y más exactamente católica.

## LOS ESTIGMAS EN LA FRENTE

El 14 de agosto de 1971, se formó una especie de llaga en la frente de María, que se hallaba en éxtasis. Tres hilillos de sangre resbalaron de la situación de las heridas del Cristo. Este estigma particular en forma de cruz apareció por primera vez en la frente de María el 9 de junio de 1969, día del Corpus. No es raro que aparezcan en su cuerpo estigmas parecidos a los que aparecieron en determinados místicos en la historia de la Iglesia, sobre lo cual el R.P. Gemelli, O.F.M., escribió un libro.

## SANGRARON LAS HOSTIAS

Desde 1968 hay en la capilla de Ladeira una custodia que contiene una gran hostia milagrosamente aportada por san Miguel Arcángel. Dicha hostia comenzó a sangrar a comienzos de 1971. Según los testigos, las manchas de sangre aparecidas en la hostia tenían la misma disposición que las que habían visto aparecer esa misma mañana en el sol, cuando éste, convertido en un disco blanco mate, se tiñó de rojo. En la mañana del 2 de febrero, fiesta de la presentación de Jesús en el Templo, y día de la segunda alianza, se reunieron algunos sacerdotes y peregrinos en la capilla para adorar a Jesús-Hostia y ver las manchas de sangre que se habían incrustado en el cáliz. Recubierto con una patena, fue sacado del sagrario y puesto sobre el altar. María fue presa entonces de gran dolor y dijo que algo grave acababa de pasar con el cáliz. Levantó la patena: el cáliz estaba lleno de sangre que manaba de las santas hostias. María cayó presa de angustia y dolor aún más intenso y se desplomó sobre la cama, agonizando. Pasando su mano derecha por el corazón como para aliviar su sufrimiento agudo, la retiró ensangrentada. El estigma del corazón acababa de abrirse. Poco a poco fue recuperándose; luego, sacó su custodia que contiene una hostia entregada por el santo ángel y la abrió. Estaba manchada con sangre fresca, que parecía brotar de ella en forma de pequeñas gotas alrededor de unos coágulos. El cáliz fue llevado en procesión para hacer reparación y adoración durante una hora por la multitud de peregrinos antes de ser devuelto al sagrario. Una de las pequeñas hostias pudo ser examinada científicamente por el Centro de Hematología de Toulouse. El informe fue de que se trataba de sangre humana del grupo cero. Durante las primeras veinticuatro horas, esta sangre desafió todas las leyes de la coagulación sanguínea en su color vivo y su frescor.

«En la noche del 20 de abril de 1972 —relata Pierre Gouraud— asistí personalmente a la escena siguiente. María Concepción entró en éxtasis mientras estaba hablando con algunos sacerdotes en el oratorio. Y ellos oyeron por su boca estas palabras, que volvieron a menudo a sus labios en los intensos períodos de persecución contra la obra de Ladeira...»

«La mañana siguiente, Sábado Santo, cuando daba comienzo el almuerzo, María Concepción entró súbitamente en éxtasis y, de rodillas, se dirigió al oratorio. Todos los sacerdotes (doce) y algunos laicos la acompañaron. Todos entraron a continuación de María en el oratorio y se abrió el sagrario. Las hostias estaban ensangrentadas. Ahora bien, la misma mañana, algunos sacerdotes habían vuelto a cerrar el sagrario que contenía las mismas hostias que la víspera. Ellos estaban con María y no la habían dejado desde la mañana. El cáliz fue entonces llevado fuera para que todo el mundo pudiera ver el milagro. Entonces, A la vista de todos, las manchas de sangre aumentaron de tamaño y pudimos ver la apariencia del pan cómo se transformaba gradualmente en carne viva y palpitante. Toda esta escena mostró brutalmente la realidad del misterio de la eucaristía...»

## CONCLUSIONES

Varios problemas de parapsicología están planteados por estos hechos prodigiosos. En primer lugar, el de la levitación y el viaje corporal paranormal. Respecto al primero, se trata de un fenómeno bastante clásico al que O. Leroy consagró su obra durante el intervalo entre las dos Guerras. Su significado es simple: es un aspecto del arquetipo de la subida y consiguientemente de la búsqueda de Dios, que adquiere la forma de luz. Es lo que se encuentra en la técnica psicoterápica del Sueño despierto dirigido inventado por el ingeniero Robert Desoille y desarrollada en sus obras aparecidas desde 1938 hasta su muerte en 1967. El problema, en un primer enfoque, consiste en saber cómo se puede hallar en el hombre una fuerza suficiente para compensar el efecto de la gravitación. Investigaciones recientes, como las de Kervran, han demostrado que existen en los sueños vivos transmutaciones que exigirían para realizarse según los modos ordinarios una energía considerable. Un biólogo ruso, Doubrov, demostró que los cromosomas van, dividiéndose, del centro de la célula hacia los centríolos, es decir, hacia los polos que se convertirán seguidamente en centros de dos nuevas células. Este movimiento tiene lugar con una fuerza que es tan considerable que para ocasionar la división de la célula deberían ponerse en juego fuerzas antagonistas trescientas o cuatrocientas mil veces superiores a la de la gravitación. Ello nos lleva a admitir que ésta puede ser anulada y vencida por ciertos mecanismos que ignoramos, y de los que no conocemos las relaciones con el psiquismo. Charles Henry, con su teoría de los resonadores gravítica, biológica y psíquica desarrollada desde 1908, estaba seguramente sobre el camino que podía conducir a la solución de este problema (Psicobiología y energética).

Otra cuestión es la de los aportes, transportes de materia a través de otras materias. El catolicismo se ha

*María Concepción, una simple campesina portuguesa...*

encontrado con milagros de este tipo en las rosas de santa Teresa de Lisieux: aportes o materializaciones. Por lo que yo sé, no ha habido examen científico de esas rosas y, no obstante, sería muy interesante, pero como en otros numerosos problemas nos encontramos frente a la vacuidad de los elementos necesarios; no digo yo que fueran a resolverse, pero sí que podrían esbozarse unos modelos.

Una tercera cuestión es la de los milagros eucarísticos, como son, según la doctrina cristiana, la transformación invisible del pan en carne y del vino en sangre. Gaston Bardet declara:

«Cierto día mandé yo a una mujer jefe de servicio de urbanismo al padre Pío. Ella notó durante su comunión que su boca se llenaba de sangre. No cambió en absoluto de vida por ello.» «¿Qué va a sucederle?, exclamé yo. Tres meses más tarde, estaba paralizada.»

Un milagro parecido a los de Ladeira tuvo lugar en los Abruzos, a cuatro kilómetros de la autopista Pescara-Bari, que bordea al Adriático. En el siglo VIII, un monje basilio, durante la celebración de la misa, después de haber hecho la doble consagración, llegó a dudar de la real presencia del cuerpo y la sangre de Jesucristo. Entonces, se realizó el milagro en las manos del sacerdote: la hostia se convirtió en sangre viviente y la sangre en carne viviente; luego, se coaguló ésta y formó cinco coágulos irregulares, de forma y tamaño diversos. Se conservó cuidadosamente esta sangre y esta carne; posteriormente, en el transcurso de los siglos, tuvieron lugar varios exámenes eclesiásticos. En nuestros días, se ha querido comprobar científicamente la autenticidad del milagro. El 18 de noviembre de 1970, los hermanos menores conventuales que tienen a su cargo la iglesia decidieron, con la autorización de Roma, confiar a un grupo de expertos el cometido de efectuar el análisis científico de las reliquias, que datan de doce siglos. Las investigaciones fueron conducidas con un estricto rigor en el laboratorio de los profesores Odoraro Linoli y Ruggero Bertelli, este último profesor de la universidad de Siena. El 4 de marzo de 1971, dichos científicos dieron sus conclusiones, que fueron difundidas en Italia por diversas revistas científicas. Son éstas: «La carne es verdaderamente carne, y la sangre, sangre. Una y otra son humanas y del mismo grupo sanguíneo raro AB (6 %) que a menudo se encuentra en Palestina y en ambiente semita. La carne y la sangre son las de una persona viva. Aún más, el diagrama de esta sangre corresponde al de una sangre humana que habría sido extraída de un cuerpo humano dentro del mismo día. La carne está constituida por tejido musculoso estriado del corazón, el miocardio». La conservación de estas reliquias dejadas en estado natural y expuestas a la acción de los agentes físicos, atmosféricos y biológicos es ya un fenómeno extraordinario. Ahora bien, sucede otro fenómeno igualmente extraordinario: es que mientras la fe en la eucaristía tiende a disminuir considerablemente, la doctora María Hasele, en su libro *Miracles eucharistiques dans le Monde,* Zürich 1975, cita más de sesenta casos de este tipo... Se está frente a un problema que deja desarmado al parapsicólogo.

**L. J. Delpech** 57

# CENTRO DE ESTUDIOS PSICOCIENTIFICOS

Marqués del Duero, 155, 1.º 3.ª - Tel.: 224 75 96 Barcelona-4

Asociados al Instituto Catalán de Psicología Aplicada

# POTENCIE SU MENTE MIENTRAS DUERME

* Ahora puede Vd. aprovechar las horas de sueño para potenciar su mente, utilizando nuestro método de Inducción Psicocibernética, basado en las modernas técnicas de la Bioinformación.

Indicado para el tratamiento de:

* Timidez. Falta de Memoria. Obsesiones. Problemas psíquicos, en general.
* Psicología infantil: Retraso en los estudios, falta de concentración, nervios, Enuresis.
* Idiomas. Estudios medios y superiores. Memorización de textos y conferencias.
* Estimulación de los poderes extrasensoriales.

**COLECCION «YIN-YANG-TAO»**

1. TUI-NA (Masaje chino)
2. LOS CUATRO DIAGNOSTICOS CHINOS
3. LOS 27 PULSOS CHINOS
4. EL DEPORTE CHINO BASADO EN EL MOVIMIENTO DE LOS CINCO ANIMALES
5. LOS PUNTOS EXTRAORDINARIOS
6. TERAPIA ACUPUNTURAL
7. COMPENDIO DE MEDICINA CHINA
8. ACUPUNTURA DE LA NARIZ, MANOS Y PIES
9. METODOS DE TONIFICACION Y SEDACION

Con Prólogos de
**FERMIN CABAL**

Una Colección viva, con adaptaciones actuales de "monografías" milenarias
El mundo de la Acupuntura en pequeños libros, con temas extraídos de la milenaria China
Nueve libros ya publicados y **más de 50 en preparación**, que irán publicándose correlativamente

Editorial CABAL

Avenida José Antonio, 55
Teléfonos 247 35 10 - 247 15 92
MADRID-13

# VIDA SUBACUATICA Y ABISAL

***¿Existe el calamar gigante? ¿Qué hay de leyenda y qué de realidad, en los grandes abismos submarinos? ¿Qué sabemos del Libro de los Orígenes, de cuando la vida abandonó el mar para afincarse en la tierra firme? Hablar del mar, hablar de su inmensa población subacuática y abisal, es enfrentarse con un mundo fabuloso e intrincado, sencillamente maravilloso y enigmático, en el que son posibles mil y una preguntas. Aquí, por supuesto, no dispongo de espacio suficiente para ello. Me limitaré, por lo tanto, a comentar como quien no quiere la cosa, estos tres aspectos: las huellas del enigmático krakken, las deliciosas leyendas del mar, algo sobre el Gran Libro de los Orígenes...***

## ¿EXISTE EL CALAMAR GIGANTE?

Cuando Auguste Piccard tomó sus precauciones con motivo de efectuar los primeros descensos en batiscafo, lo hizo por temor al terrible *krakken* o calamar gigante. Pero, ¿en qué se fundaba el sabio profesor suizo? Conocemos muchas y abundantes leyendas marinas, desde los tiempos de Homero, relacionadas con gigantescos y misteriosos monstruos; y, pasando por las legendarias sirenas, por «Moby Dick» y el mismísimo monstruo del Löch Ness, sólo nos faltaba —quizá pensará usted— añadir el fabuloso *krakken*.

De acuerdo, pero permítame que le diga que las sirenas existen bajo la forma de un pequeño pez (que a veces tampoco es tan pequeño), cuya morfología recuerda vagamente la silueta de una «mujer acuática». Todo sea dicho con permiso de Andersen y de los poetas, porque el pez de marras es feísimo. También debo añadir que el monstruo del Löch Ness puede ser fotografiado, al menos si creemos (¿y por qué no?) al experto buceador del *Sheffield Underwater Club* y buen amigo mío, William A. Nicholas. En cuanto a «Moby Dick», lo cierto es que existen formidables leyendas antiguas, medievales y hasta modernas que permiten conjeturar, si no la existencia de la gran ballena blanca, por lo menos la de extraordinarios cetáceos de dimensiones desusadas. Y en esto, como en determinados hechos experimentales (o indirectamente experimentales, para ser más exactos) se fundaban los temores de Auguste Piccard y se apoyan las tesis de quienes creen en la existencia del calamar gigante. Porque es un hecho incuestionable que grandes ballenas y tiburones aparecen flotando de tarde en tarde sobre las aguas, con evidentes señales de haber perecido en una lucha desigual con el fabuloso *krakken*.

Claro que con esto ocurre algo parecido al famoso enigma de los OVNIS. Tenemos pruebas de que la gente dice haberlos visto, podemos esbozar por tanto una hipótesis de trabajo más o menos perfecta, pero si hemos de ser sinceros ¿quién ha visto al *krakken* con sus propios ojos? Y sin embargo, ahí está los cadáveres de grandes ballenas o de temibles tiburones asfixiados por el abrazo mortal de «algo» que sólo podría ser el calamar gigante. Más la ciencia cuenta con legiones de escépticos, a los que hasta el propio Santo Tomás tal vez les aconsejaría que no siempre es imprescindible ver y tocar para creer, sino que a veces también se puede creer cuando existen suficientes indicios razonables o inteligentes, favorables a determinada tesis. Y ruego al lector que me excuse, si me cuento entre quienes se inclinan por dar crédito a los «indicios inteligentes», tanto cuando se trata de calamares gigantes como de OVNIS.

## LAS DELICIOSAS LEYENDAS...

Esto aparte, no soy enemigo de las leyendas, sino todo lo contrario. Y para demostrarlo, voy a recordar algunas que hacen referencia al fantástico mundo de las ballenas.

El cuento de la ballena confundida con una isla, ha adquirido carta de naturaleza en todos los países marineros. La historia árabe de *Simbad el Marino,* que figura entre los cuentos de «Las mil y una noches», y que, como todas las de esa colección es una leyenda oriental muy antigua, habla del desembarco de una desorientada tripulación... sobre el lomo de una descomunal ballena.

En la historia de San Brandano, monje que allá por el año 575 tuvo el capricho de irse a buscar la *tierra de promisión,* se refiere a otro caso parecido: cierto día, después de una penosa navegación y cuando Brandano y los suyos se creían perdidos, llegaron a una «inmensa isla» y bajaron a ella para celebrar una Misa en acción de gracias. Dice la leyenda que ya llevaban el divino oficio bastante adelantado, cuando notaron que lo que creían tierra firme se movía. Era... un enorme cetáceo, una colosal ballena, y los devotos viajeros tuvieron que reembarcar... aunque nadie hasta la fecha nos haya explicado cómo.

En la «Hidrografía» del P. Fournier, publicada en París en 1645, se refiere que en tiempos de Felipe II, entró por el Estrecho de Gibraltar una ballena muy grande «con aletas como las velas de un navío». Herida de un cañonazo, fue a morir a las playas de Valencia. «Dentro de su cráneo cabían holgadamente siete hombres, y otro, a caballo, dentro de la boca; al destrozarla, se hallaron en el interior de su estómago los cadáveres de dos hombres.»

Finalmente, en una Historia Natural publicada en 1842, se puede leer que la ballena, con un solo movimiento de su cola agita el mar hasta sus profundidades y hace astillas un buque. Al lado de semejante exageración no parecen tan descabelladas las fantasías de los autores de los siglos XVI y XVII, y hasta contempla uno con cierta ternura las ballenas de Aldrovando, «que se asustaban del sonido de un trombón».

*Desde la antigua Grecia el mar está lleno de bellísimas y a veces heroicas leyendas...*

**¿Existe realmente el krekken? ¿Podría ser este calamar gigante el autor de la muerte de numerosos cetáceos, hallados sin vida?**

## EL GRAN LIBRO DE LOS ORIGENES

Cuando Jacques Piccard y Donald Walsh se quedaron asombrados por el avistamiento de una nube de pequeños fósiles submarinos a casi 11 km de profundidad, pensaron —y así lo declararon después al regresar a la superficie— que acababan de asistir a las más antigua manifestación de vida testificada por el hombre. Al parecer, aquellos diminutos fósiles demostraban que, desde hacía millones de años, la vida submarina se había ido desarrollando en lo más profundo del Océano Pacífico. Ahora bien, no existen posibilidades de demostrar si los actuales moradores de aquellos abismos han evolucionado poco o mucho, o si se han multiplicado manteniendo determinadas características propias de antiguas especies... ¡que seguirán siendo »Prehistóricas» para los ictiólogos de superficie!

O sea, ¿quién nos impide suponer que no existe el *krakken* de las grandes profundidades, si a 10.916 metros de fondo la vida —según Piccard y Walsh— aún discurre conforme a un modelo que acaso deberíamos considerar «prehistórico»?

*La tecnología piensa apoderarse de los fondos oceánicos. En la foto, modelo de casas o hábitats submarinos según J.-Y Costeau. Su famoso «soucoupe plongeante» en primer término, a la izquierda.*

Todo es posible en el espacio y en el fondo del mar. Pueden existir los marcianos y es posible que exista el *krakken,* con lo cual sólo pretendo decir que, desde el punto de vista de nuestras posibilidades de conocimiento, hemos de reconocer una absoluta ignorancia de la realidad (ya que no de los hechos), pues éstos están *ahí:* en Marte, son las cíclicas estaciones, y en los abismos del mar las «huellas de ventosas», causantes de la muerte por asfixia de ballenas y tiburones, que afluyen como inmensos troncos flotantes a la superficie eternamente ondulada del océano universal.

## ESTRELLAS DEL CIELO, ESTRELLAS DE MAR...

«Nuestras posibilidades de conocimiento, Horacio, son formidables», podría decir el clásico moderno, porque la verdad es que hoy vivimos y soñamos como a mitad de camino entre dos enigmas tan profundos como sugestivos: arriba, el cielo estrellado; y abajo, la noche abisal... asimismo constelada de incalculables misterios biológicos.

Misterios brillantes, fosforescentes, como estrellas de las profundidades. Misterios rutilantes y potentes, como corresponde a los soles del espacio. Estrellas del cielo, estrellas de mar__ Estrellas arriba y abajo, como el alfa y el omega del alfabeto cósmico. ¡Quién sabe si, algún día, allá arriba o aquí abajo, tanto da, arrebataremos el primer capítulo del Gran Libro de los Orígenes!

**Màrius LLEGET**

# ¿QUE ES LO QUE HACE A UNA MUJER INOLVIDABLE?

Afirma Noel Coward que hay ciertas mujeres a quienes se debería golpear a intervalos regulares, como a un gong. Este es un asunto privado entre quien da los golpes y quien los recibe, y en él no me meto. Lo que me interesa aquí son los atributos merced a los cuales algunas mujeres resuenan como un carillón para muchos hombres, mientras otras mujeres carecen de toda resonancia por no tener esas cualidades.

Me siento naturalmente inclinado a mencionar en primer término la belleza. La norma romántica del hombre requiere que la mujer sea bella, así como el criterio realista de la mujer hace que se sorprenda cuando encuentra un hombre guapo. Pero la belleza es algo que tiene sus trampas. Aun como ideal, cambia de país a país, de una época a otra y, para un mismo individuo, hasta en el breve lapso de un par de lustros.

Además, si no va acompañada por otras cualidades, la belleza es un don cuyo valor se ha exagerado en demasía. Si consiste sólo en la regularidad de las facciones, si la frialdad del mármol remplaza la tibieza de la carne y no es trasunto de una vida íntima, reflejo de un interés activo y expresión de alegría, comprensión y animación; en otras palabras, cuando no mora en ella el espíritu, la belleza puede conducir rápidamente al hastío.

Lo que hace que un hombre no pueda olvidar a una mujer es algo más que la belleza. El encanto es el sortilegio que obra ese hechizo, la irradiación de la personalidad que Sir James Barrie definió como «una especie de florescencia en la mujer,» añadiendo: «Quien la posee, no necesita otra cosa, y a quien no la tiene, de nada le vale todo lo demás.»

El encanto personal embellece más que mil afeites. Hace que los demás se sientan a gusto, pues se preocupa primero por lo que les interesa a ellos y les brinda espontáneamente un espíritu y un corazón acogedores. Es una cualidad suave y muelle que conquista con su gracia. Impide que la vivacidad sea molesta, que la dulzura se haga empalagosa y que la curiosidad parezca malicia.

Aparte de esas dotes indefinibles como el encanto y la belleza, hay valores más materiales que despiertan la atención de los hombres. El atavío es uno de ellos. La mayoría de los hombres sólo conocen de la moda la impresión que les causa y se admiran de que esté cambiando siempre por alguna razón que no llegan a comprender. En general, desean que la mujer esté vestida esmeradamente, con elegencia, aunque también con sencillez, y de modo que aproveche sus rasgos más favorables. Se resienten justamente cuando perciben (y lo perciben al instante) que la mujer no se viste para agradarles, sino para merecer la aprobación de las demás mujeres. Por encima de todo, quieren que sea femenina.

Son pocos los hombres que no poseen un fondo de timidez. Se orgullecen de que los demás se fijen en la mujer que acompañan, pero se avergüenzan si llama demasiado la atención. Pueden contemplar embelesados a las más atrayentes sirenas de la pantalla en la oscuridad de una sala de cinematógrafo, mas la mayoría no aceptarían ser vistos a la luz del día con esas mismas sirenas vestidas y adornadas en igual forma.

Casi no hay hombre que con el correr de los años no llegue a comprender que el carácter mismo es la base de todo atractivo. Lincoln dijo una vez que después de los 40 años, el rostro de cada hombre depende de él mismo. Las mujeres pueden confiar a los cosméticos y los salones de belleza la misión de darles el aspecto que desean. Y sin embargo, en definitiva, después de los 40 años también su rostro depende de ellas. En su faz está escrito, sin ayuda y hasta a pesar de cualquier artificio, no sólo lo que la vida les ha dado, sino también lo que ellas han aportado a la vida. Cada lustro de madurez puede dar su don particular a la mujer. Se hace ésta más atractiva a medida que se arraigan y aumentan sus intereses, tal como el bosquejo inicial se transforma luego en el retrato que pinta el artista en sazón.

La edad del poco juicio no es realmente la juventud. Llega cuando las mujeres, puestas frente a la edad, hacen tonterías tratando de aferrarse a la juventud. La edad debería ser motivo de orgullo, y no de vergüenza. Otorga un encanto característico con la dignidad, la distinción y la sensatez que trae consigo. Así, George Bernard Shaw elogió a Eleonora Duse por no querer cubrir los surcos trazados en su rostro por el tiempo y el dolor. Dijo que esas líneas eran «las credenciales de su humanidad.»

El mismo Shaw reconoció, cuando en su carácter de dramaturgo se hizo intérprete de otros, la imposibilidad en que se hallaban los soldados franceses de su *Santa Juana* de expresar el efecto que en ellos producía la doncella de Domrémy. «Tiene algo», era lo más que acertaban a decir. Rara vez se encuentran los hombres con santas, y son pocos los que lo desean, pero todos saben reconocer ese «algo» que les señala a una mujer entre las demás y hace que sea una felicidad pensar en ella, una delicia verla y una imposibilidad olvidarla. Afortunadamente para los hombres —y para las mujeres— ese «algo» está dotado de una variedad infinita.

# *Misterios del desierto de Gobi*

*de* **«La Opinión»**

## UN DESIERTO POBLADO

El desierto del Gobi con una extensión de 1.036.000 Km², está situado entre la Mongolia rusa y la China. Esta enorme extensión desértica tiene la particularidad de estar medianamente poblada, y bastante bien comunicada a diferencia de otros desiertos que únicamente son visitados por algunas tribus nómadas y alguno que otro turista aventurado. Esto se debe a que en el Gobi existen grandes yacimientos de minerales y petróleo.

Sin embargo, entre sus visitantes más asiduos, están los arqueólogos. Algunos de estos científicos, basados en las abundantes fuentes informativas que esisten al respecto, van en busca de una civilización que según parece existió allí hace millones de años. Aunque sobre este tema se ha especulado muchísimo, siempre nos resulta atrayente porque quizás en ese misterioso lugar se encuentre una de las claves que nos permita descifrar definitivamente nuestro pasado.

El Gobi ha sido centro de investigaciones muy profundas tanto como de leyendas y fantasías. Científicos de todas las latitudes se refieren a ese sitio ya como la cuna de civilizaciones avanzadas, ya como el centro del mundo o como el sitio donde alguna vez se encontró la capital de Mu, el continente perdido que según ciertos esoteristas fue el origen de la humanidad.

*Diseño geométrico de la stupa Bohnath, en el Nepal, que simboliza en el budismo tántrico al Universo y la potencia espiritual.*

## ALTÍSIMA TECNOLOGÍA

Algunos exploradores afirman haber encontrado en el Gobi vestigios asombrosos de lo que fue alguna vez una cultura altamente tecnificada. El sabio ruso profesor Rudenko encontró en 1929 una serie de tumbas o KURGEN con una antigüedad aún no determinada, que contenían en su interior momias y objetos asombrosamente bien conservados. Al observarse con cuidado la forma en que esas tumbas fueron construidas, los investigadores se dieron cuenta de que estaban hechas a base de capas térmicas cuyo procedimiento y elaboración exigían un alto nivel tecnológico.

Los teósofos dicen también que bajo el Gobi existen increíbles bibliotecas subterráneas que contienen toda la sabiduría del universo, y que estas bibliotecas pertenecieron a los habitantes de otros mundos que ahí las guardan para aquellos elegidos que continúen la tradición iniciática.

## UNA ZONA SECRETA

Todas estas especulaciones en torno a una civilización tecnológicamente erigida en el centro mismo del Gobi han tratado de ser comprobadas acudiendo a pruebas arqueológicas o a interpretaciones de textos sagrados de las más antiguas religiones. Según esto la destrucción de la civilización del Gobi parece datar del tiempo en que ocurrieron las guerras descritas en los textos religiosos hindúes, así como de la época

en que entraron en conflicto «el Mundo de la luz y el Mundo de las tinieblas», según los manuscritos del Mar Muerto. Parece ser que las figuras retóricas utilizadas por los redactores de toda esta antiquísima literatura se refieran a conflictos bélicos en que fueron utilizadas armas atómicas. Es por esta razón que muchos exploradores han tratado de encontrar en las vastas soledades del desierto vestigios de materiales radiactivos. Aunque gran parte de las dificultades con que se han encontrado los investigadores y arqueólogos se deben a problemas políticos, ya que tanto los rusos como los chinos se niegan a dar permiso a los exploradores extranjeros para que realicen viajes y excavaciones en territorio del Gobi. Es más, existe un celoso sistema de seguridad en torno a esta zona, que según algunos periodistas que han investigado el caso se debe a que ahí existen las más grandes reservas petrolíferas del mundo, o algún otro secreto militar de grandes proporciones.

¿UN MUSEO CIENTÍFICO EN EL GOBI?

Las bibliotecas del Gobi de que hablan los teósofos tal vez tienen una base real, y quizás no se trata de la «sabiduría del universo» o «registros akáshicos», sino de tesoros científicos que bien podrían ser instrumentos de precisión o armas tecnológicas. Esto no es especulación pura sino que está fundamentado en los pocos datos que se conocen acerca de esta enigmática zona. A pesar de la barrera de secreto impuesto por las autoridades chinas y soviéticas, ciertas informaciones han trascendido, como la referente a ciertos objetos de cerámica que fueron encontrados en los años cincuenta por científicos rusos, objetos que contenían nada menos que ¡mercurio! Este reporte fue hecho por la revista soviética *El joven técnico*. Toda esta información puede ser comprobada en uno de los últimos libros de Jacques Bergier: *Los nuevos misterios de la arqueología.*

¿Podrá algún día explorarse a fondo este increíble museo científico? Esperemos que así sea.

# El Aura Humana

## *Desarrolle su* Poder Psíquico de Atracción

¿Qué extrañas fuerzas lo empujan hacia otro? ¿Por qué a veces experimenta usted inquietud en preencia de alguna persona . . . sin ninguna causa aparente? El organismo humano radia *energía psíquica.* Esta es un aura, un campo de supersensitividad que rodea el cuerpo. Nuestros pensamientos y emociones continuamente varían la naturaleza vibratoria de esta aura psíquica. Esta aura puede, y *lo hace*, tropezar con el ser interno de otro. Las auras de otros también pueden, y *lo hacen*, reaccionar sobre su aura.
Usted está sujeto, diariamente, a esas radiaciones psíquicas de las personas. Ellas pueden incidir en sus disposiciones de ánimo — hasta en sus impresiones intuitivas. Este es un fenómeno natural — es parte de los poderes internos subliminales y misteriosos del ser, que cada uno tiene pero pocos comprenden. *Aprenda a dominar* este fenómeno. La total aplicación de sus poderes naturales puede proveer una más grande ejecución personal y felicidad en la vida.

### LIBRO GRATIS

Los Rosacruces, una fraternidad cultural mundial, durante centurias han enseñado a hombres y mujeres a comprender y utilizar totalmente todas las facultades del ser. Los Rosacruces *no* son una secta religiosa. No se ofrecen credos ni dogmas, sino precisa información del hombre y su relación Cósmica. Escriba hoy solicitando el libro gratis, el *Dominio de la Vida*, que le dirá cómo puede usted usar y compartir este factible conocimiento. Envíe este cupón o escriba a ESCRIBANO: X.H.Z.

**Los ROSACRUCES** (AMORC)
San José, California 95191 E.U.A.

Escribano X.H.Z.
Los ROSACRUCES (AMORC)
San José, California 95191 E. U. A.

Señores:
Con sincero interés, exento de curiosidad, solicito un ejemplar gratis del DOMINIO DE LA VIDA.

Nombre_____
Dirección_____
Ciudad_____ País_____
(Zona postal si vive en E.U.A.)

Por favor, envíe su cupón por vía aérea—nosotros le responderemos por vía aérea.

Biocriogenia

# ¿Es posible la hibernación?

**EN ESTADOS UNIDOS Y ALGUNOS OTROS PAÍSES EXISTEN YA VARIOS CADÁVERES CONGELADOS ESPECIALMENTE, CON LA ESPERANZA DE REANIMARLOS ALGÚN DÍA Y DEVOLVERLOS A LA VIDA.**

*por* **Carl Richmond**

## LA PRIMERA NOTICIA

En enero de 1972, o sea que no es de hoy —sino una idea, hecho, realidad o como usted quiera llamarla— algo antigua, «en algún lugar del Canadá» se sometió a suspensión biocriogénica a una niña de 8 años, que había muerto de cáncer. Por aquellas fechas se trataba de la PERSONA NUMERO DOCE (en todo el mundo) cuyo cuerpo iba a reposar en el interior de una cápsula *ad hoc,* o criocápsula, a 197 grados C bajo cero, en espera de que la tecnología y la medicina del futuro puedan reanimarla y volverla a la vida. después de curar la enfermedad que le había producido la muerte clínica.

Se supone que «por aquel entonces» ya se habrá averiguado qué es el cáncer, y aún admitiendo que pudiera salvarse a esa niña clínicamente muerta por un tumor maligno, ¿es posible pensar en reanimar a una persona hibernada durante docenas de años, tal vez un siglo, o acaso más? Si la temperatura *precisa* es la antes citada, ¿se podrá mantener por espacio de tanto tiempo, sin ningún fallo, que inevitablemente sería funesto y quizá de consecuencias irreparables? Pero pensar en estos detalles casi equivale a comenzar la casa por el tejado. Vayamos pues por partes.

## UNA IDEA CASI DE CIENCIA-FICCION

Con todos los respetos y nuestras mejores esperanzas —todo sea dicho—, la hibernación casi nos parece una idea de Ciencia-Ficción. Y hasta cierto punto, nació como tal.

Para remontarnos al nacimiento de esta idea, hay que hablar de Harry Stine, especialista en cohetes, consejero del Pentágono, que se ocupó, en los años 1950-60, de la extrapolación de las curvas que, en función del tiempo daban la velocidad de los vehículos, la producción de energía y la densidad de las redes de telecomunicaciones y de transportes. Trabajó para la Rand Corporation y, gracias a sus estudios, pudo predecir el lanzamiento de los primeros *Spútnits* y también la mayoría de inmediatos avances en el campo de la tecnología. Y estas curvas de prospectiva le revelaron —detalle muy importante— un hecho increíble y hasta terrorífico: que un niño nacido en el año 2000 tendrá una buena probabilidad de vivir centenares de años (200 años, por lo menos). La curva de longevidad se destaca, en efecto, según Harry Stine, hacia el año 2000... y tiende al infinito. Increíble... pero cierto.

Pues bien, si no hay error de prospectiva, para encajar con ese «milagro de longevidad» que nos promete el año 2000, hemos de evitar la pronta mortalidad que el destino impone a nuestra generación por haber nacido 100 años antes de la fecha encontrada por Harry Stine. Y aquí es donde aparece otro personaje de fábula: Roberts W. C. Ettinger, quien pone en marcha la idea de mantener a los cadáveres en estado de hibernación prolongada, hasta una fecha en que la técnica y la medicina sean capaces de regresarlos nuevamente a la vida, fecha que los futurólogos sitúan en torno al año 2030.

Así nació propiamente, la idea de la hibernación. Pero el asunto es mucho más serio —y factible— de lo que pudiera parecer a primera vista, después de este planteo inicial que le hemos dado.

## BASES CIENTIFICAS DE LA HIBERNACION

Lo anunció el célebre biólogo francés Jean Rostand: Un día se verá a los ancianos, a los incurables, hacerse congelar. Se les meterá en cajones —dijo— clasificados con etiquetas, para reanimarlos cuando se tenga un remedio contra el cáncer, la vejez y, ¿por qué no?, contra la muerte».

Hoy, al menos en teoría, todos los problemas técnicos relacionados con la congelación indefinida del cuerpo humano están teóricamente resueltos. En la actualidad se cree que es posible conservar indefinidamente un cuerpo en helio líquido sin que se deteriore.

Todo comenzó con las experiencias efectuadas a primeros de enero de 1972 por el doctor Robert J. White, neurocirujano de Cleveland (Ohio). El Dr. White experimentó con cerebros vivos de simios manteniéndolos congelados a una temperatura de 10° C durante treinta minutos, reanimándolos y volviéndolos a la vida con absoluta normalidad.

Ahora bien, nuestro oragnismo,

especialmente compuesto de agua, presenta el peligro de destrucción de sus células al ser congeladas, al cristalizar. Pero este riesgo se ha soslayado mediante una lenta congelación. Algo sumamente sencillo que, curiosamente, separa el agua del resto de la célula, formándose así los cristales en los espacios intercelulares. Por otra parte, ya Rostand había demostrado que las infiltraciones de glicerina disminuían aún más los peligros de cristalización del líquido celular.

Pero, separado el líquido celular, ¿quedan realmente resueltos los problemas de un cuerpo humano en hibernación? Todo depende de la temperatura a que se someta el cuerpo. Según frase sumamente gráfica de los investigadores, «a una temperatura muy baja, el cuerpo humano parece protegerse dentro del más absoluto silencio químico». Normal, correcto, pero...

## EL PROBLEMA RESIDE EN LA REANIMACION

Lo que ahora vamos a decir es un poco desmoralizador: el problema de la congelación parece resuelto, o en vías de solución. Lo que no está tan claro es, precisamente, el otro aspecto de esta problemática, el más interesante de los dos, es decir, ¡la reanimación!

Las experiencias de laboratorio demuestran, en efecto, que las dificultades surgen cuando se trata de reanimación. Pero Ettinger quiere mostrarse optimista, y dice: «De momento, congelemos. De acuerdo con los actuales adelantos de la ciencia no es posible dudar que, cuando llegue el momento de la reanimación, nuestros próximos descendientes habrán aprendido a devolvernos la vida sin riesgo».

La verdad, visto así, el asunto nos parece un poco sombrío. ¿Nos hallamos, tal vez, a mitad de camino entre la Ciencia-Ficción y la prospectiva? Es decir, ¿entre el sueño y la esperanza, entre la fantasía y la confianza en curar la enfermedad y la vejez, por ejemplo? Así nos lo parece, sinceramente.

Y la prueba de que todavía hay mucho de ciencia-ficción en nuestras esperanzas de inmortalidad, la tenemos en estas otras palabras del optimista Ettinger: «El único y gran problema llegará luego —es decir, después de la reanimación— a la hora de despertar. ¿Cómo situar a un congelado en 1979 al nivel de su época de reanimación, que puede ser el año 3000?».

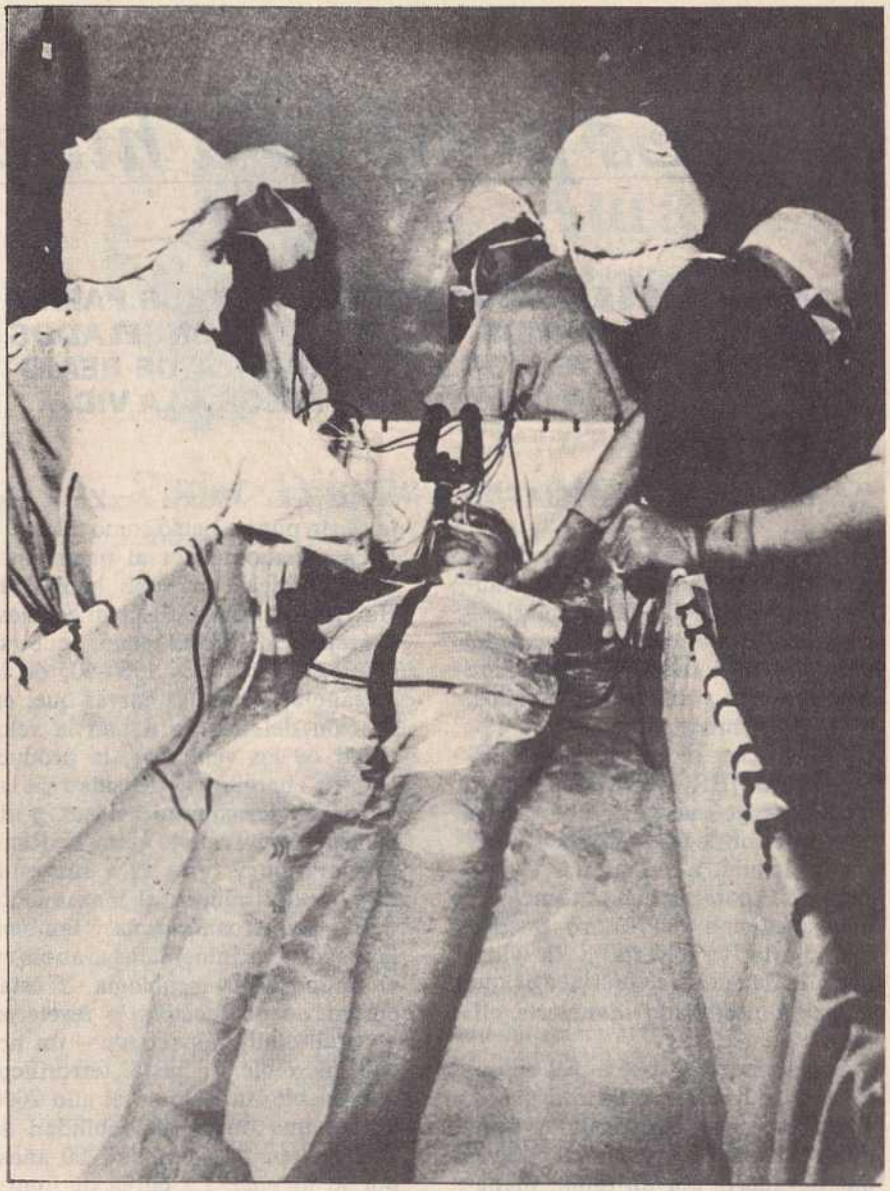

*La congelación se está empleando en el Real Hospital de Londres para suprimir ciertos procesos del cáncer. En la foto, un paciente en una bañera de lona impermeable.*

El consejo del mismo doctor Ettinger —que, al parecer, tiene solución para todos los problemas— es francamente inefable: ¡reanimar periódicamente a los congelados! Pero, ¿no habíamos quedado en que la reanimación no está resuelta, ni mucho menos?

## LA OPINION DE UN ESPECIALISTA ESPAÑOL

Don Salvador Torroella, naturalista en las cuestiones que aquí debatimos, años atrás, opinaba lo si-

**La curva de longevidad de Stine destaca que un niño nacido en el año 2.000 tendrá grandes posibilidades de vivir 200 años.**

guiente, sobre criogenia o hibernación en líneas generales:

«La ciencia y la medicina han dado un paso gigantesco durante los últimos años, y entre los avances previstos por los científicos reunidos por la Rand Corporation en 1963, se consideró que la prolongación de la vida estaría al alcance del hombre sobre el año 2100, y en estas predicciones de los futurólogos nos apoyamos los partidarios de la criogenización humana. Y mucho antes de esta fecha, la medicina habrá conseguido la curación inmediata de todas las enfermedades; creo que esta fecha está prevista para el año 2039.»

Con respecto a las posibilidades de reanimación, que al parecer constituyen por ahora el núcleo del problema, el señor Torroella se mostraba ligeramente optimista:

«Teniendo en cuenta el tratamiento que se da a los criogenados, con el cual sus células conservan todas las propiedades biológicas a salvo de cualquier descomposición microbiana y de cualquier degradación enzimática, las posibilidades de reanimación son muchas.»

Son muchas, evidentemente. Nadie lo niega. Pero también nos parece que jugar mucho dinero (muchos números) a la lotería, aumenta sobremanera —matemáticamente es así, según la ley de los grandes números— la posibilidad de sacar el Gordo. Pero nada más. El Gordo siempre se nos escapa.

## SIN ENTRAR EN CUESTIONES DE COSTO...

Se barajan como es lógico cifras bastante altas cuando se trata de los costos de criogenización (incluida la prolongada conservación del... no sé si decir cadáver), cifras que comienzan —por comenzar, como en una subasta— medio millón de pesetas, para subir a casi tres millones, según los casos o según las sociedades especializadas en la materia. ahora bien, si la industria de la muerte es una de las más prósperas de Estados Unidos, en donde se desarrollan muy bien planificadas campañas de publicidad sobre regios y confortables sepelios (sic), en Europa vemos este otro lado de la vida que es la muerte, desde otras perspectivas. ¡Qué digo! No sólo la muerte, sino la vida misma nos la miramos desde otro ángulo. Con lo cual está muy lejos de mi ánimo decir que en Norteamérica no piensen también en otro orden de problemas, como pudieran ser, pongo por caso, los de tipo ético y psicológico, en el supuesto de que un «resucitado» recién salido de su cápsula criogénica no se adaptara al mundo —para él totalmente nuevo— que se le aparecería ante sí. En otras palabras, y aun suponiendo que el problema no fuese tan importante: ¿Cómo se adaptaría el «resucitado»?

Indudablemente, su principal problema sería el de la reeducación. Ello precisaría tiempo y recursos económicos, para ponerle al corriente de todos los aspectos de la vida, sobre todo si pensamos que los avances tecnológicos se suceden a ritmo acelerado, y que un lapso de tiempo de tan sólo 25 ó 50 años de cara al futuro, puede significar grandes diferencias en la forma de vida, de pensamientos, de trabajo, de un mínimo imprescindible de conocimientos para situarse ante la nueva realidad. Pero en el fondo, no deja de ser una idea sugestiva pensar que un día pudieran planteársenos estos problemas...

**Carl RICHMOD**


LIBRERIA
Cabal
Batalla del Salado, 42
Teléfono 468 41 56
MADRID-7

LIBROS NACIONALES Y EXTRANJEROS

DISTRIBUCION DE LIBROS
de { España, China, Argentina, Francia, México, Japón, Inglaterra, América, Italia, Portugal
y ¡todo el Mundo!

ACUPUNTURA - MASAJE
NATURISMO - ESOTERISMO

# HAFIZ DE CHIRAZ

*por* **Mario Piazzi**

La mano del poeta había plantado un ciprés, y el ciprés extiende ahora hasta su tumba de ágata grabada «el fresco tapiz de su sombra azul». El poeta era el persa Khuaja Shens-ed-din-Mohamed, pero la fama ha perpetuado su apelativo poético, «Hafiz», que en árabe significa «guarda» y «veedor»: *el que ve.* Esto ocurría en el siglo XIV y, Hafiz, también conocido por «el bardo del amor y del vino», monje alcoránico y enamorado de la bella Leila «de grandes ojos brujos y largas trenzas morenas», fallecería en 1388, después de escribir un libro bellísimo, en el que creaba un nuevo estilo de poesía —los «Ghazels—, mitad soneto y mitad oda, pero ninguna de ambas cosas sino simplemente «ghazels»: seiscientas ghazels que integran el célebre «Diván», obra desconocida en Occidente hasta que un día cayó como por azar en manos de Goethe, quien la tradujo bajo el nombre, pronto famoso en toda Europa, de «Diván Oriental».

Decir Hafiz es decir muchas cosas: ante todo, es evocar por arrobas un perdido mundo de belleza. Un pequeño y maravilloso mundo de ensueño, en el que se mezclan increíblemente la fe, el amor, el vino, el paisaje, los luceros celestes, la esperanza, la alegría, el calor, la fama, la gloria y la miseria, como un eco del también célebre «Rubayat» *(Estancias)* de Omar Kayyam. Pero en vez de arcilla, en Hafiz el elemento que le perpetúa es el ciprés plantado por su propia mano, hoy convertido en un cementerio donde reposan, por su especial voluntad, centenares, acaso miles de entusiastas lectores y admiradores de sus entrañables ghazles. Hafiz duerme su sueño eterno rodeado de amigos por todas partes. Hoy, el poeta limita al norte, al sur, al este y al oeste con un barro —con una arcilla, si se me permite evocar nuevamente el «Rubayat»— amasado por los suspiros y los sueños de amor de varias generaciones de jóvenes persas.

A su alrededor los floridos naranjos y los arriates cubiertos de rosas, alternando con los pequeños estanques y surtidores, llenan el maravilloso recinto, donde «el Bardo del Amor y del Vino», según le llamara Burton en su «Kasidah», duerme y descansa para siempre. Muy cerca de allí, se desliza el río Buknabad, que entretiene sus aguas por entre extensos viñedos y almendrales en flor, antes de mezclarlas con las casi mediterráneas del Golfo Pérsiço. Muy cerca, tanbién, la ciudad de Chiraz, que le vio nacer, vive la nostalgia de los áureos tiempos en que sus flores y sus brisas eran los más preciados joyeles de la poesía persa. Y vive también acaso, mirando hacia el futuro con esperanza, después de la sangrienta rebelión del pueblo —Chiraz fue uno de los centros de la lucha— contra el último emperador del moderno Irán, Mohamed Rezza Pahleví, el Sha de Persia.

Hafiz, escéptico y pesimista, se entregó al amor y al placer con un afán que no dejó espacio a la esperanza. Y sin embargo, gracias a la exquisitez de su obra, conoció el favor de los reyes. Pero también el olvido de los poderosos, de modo que su vida fue una alternativa entre el favor y el olvido, que él encarnó en la figura de su amada Leila, amorosa y esquiva a un tiempo, y vivió —existencialmente, no al día, sino a la hora o al minuto, «el instante fugaz que pasa»— desdoblándose en un personaje entre místico (monje alcoránico) y edonista, entregado al vino cálido que arrebata, que embriaga, que adormece. A menudo, como él mismo dice en sus ghazels, a Hafiz se le desata el turbán, pero no bebe por el placer de beber, sino porque el vino le eleva hasta las más altas sublimidades amatorias, y ahí cierra, en este punto fundamental de la lírica, el circuito de su ideología.

Maestro en el arte de la imagen poética, Hafiz, siempre elegante y delicado —aún por encima de los efectos del vino— consigue animar la naturaleza toda, a través de sus versos. Ama con locura la belleza: las flores, las estrellas... y, sobre todo las mujeres —Leila, su constante *ritornello*— pero con una melancolía profundamente emotiva, que es el distintivo común a todos sus ghazels.

«Sé el esclavo de su belleza, que es absoluta perfección», escribió Hafiz pensando en los ojos y las trenzas de azabache de su amada. Poeta del color y del perfume, bardo del sentimiento y de la melancolía, huyendo de la soledad, copa en alto, sobre el polvo de todos los caminos, hoy Hafiz duerme su sueño eterno acompañado como nunca lo fuera en vida, mientras el Djemschid del Cielo preside sobre la blanca ciudad de Chiraz, el ritmo horario de los luceros que pasan.

**Mario PIAZZI**

# VENTANAL CONSTRUCTIVO

**FRATERNIDAD UNIVERSAL, EL ESPIRITISMO, Y LA HERMANA MARIA LUISA MORALES**

En el número 77 de la revista Karma-7, Abril-79, hemos podido leer un artículo de la hermana Morales, sobre el espiritismo y el catolicismo, que me gustaría comentar con la benevolencia de todos. Hace más de treinta años que cada Viernes por la noche nos reunimos en mi casa un grupo de personas, inspiradas en la Fraternidad Universal; yo personalmente, además de ser un obrero manual (yesero), he sido miembro del catolicismo romano, y del lado protestante, lo he sido de Los Hermanos de Plimeunt, Metodista, Evangélico, Cuáquero, Pentecostal, Ciencia Cristiana, y después sin ser miembro, estudié la Biblia con los Mormones, Bautistas, Adventistas, Testigos de Jehová, etc., también conozco bastante el Budismo, Espiritismo, Bahais, Reosofia, Judaísmo, etc. Ahora bien, estoy de completo acuerdo con lo que dice la hermana Morales, cuando dice que TODO está en Dios; es más, yo creo que el Cristo Universal está en potencia en cada ser humano, aclarando que no me refiero al hombre de Jesús de Nazaret, y este ser humano es un ser Universal, un extraterrestre, que va de reencarnación en reencarnación, de mundo en mundo, evolucionando hacia Dios. Ahora bien, no se trata de criticar a nadie, pero sí de tratar de ver las cosas claras, tal como son; por ejemplo, si un sacerdote trabaja, es humilde, sencillo, bondadoso, etc., sea de la religión que sea, éste no es suficiente para poder ver o calificar a toda la organización a la cual pertenece, como la verdadera o única religión; además vemos que todas las religiones en nuestro mundo están organizadas sobre el dinero. Si vemos una persona que va a misa cada día, o al culto de alguna secta protestante, y al mismo tiempo esta persona es bondadosa, sincera, honrada, etc., vemos a otra persona que hace lo mismo, en cuanto a la parte del culto, pero es falsa, hipócrita, mala, etc., en este caso ¿qué papel hace la religión a que pertenece? Todo pues depende de la conducta positiva o negativa de la persona; VIVIR la verdadera vida en y con Dios.

Y aquí viene lo bueno, si acudimos a la Biblia, a los evangelios, epístolas, etc., veremos a Jesús de Nazaret, que era pobre, predicó la pobreza, sus primeros seguidores vivían en comunidad, y claro está, al margen de toda violencia, no se puede concebir a Jesús y a sus primeros seguidores, con la espada en la mano, como hoy con la metralleta.

Demos pues una ojeada a los siguientes versículos, y veremos claramente la gran diferencia que hay entre ser católicos del papa, protestantes de Lutero, o CRISTIANOS DE CRISTO y hermana Morales, el verdadero espiritista no lleva ni puede llevar etiquetas humanas.

Y edificarán casas, y morarán en ellas; plantarán viñas, y comerán el fruto de ellas, no edificarán, y otro morará; no plantarán, y otro comerá; no trabajarán en vano. Isaias 65, 20 al 23. Jesús nació en un establo, Lucas, 2-7. Era hijo de un carpintero, Mateo 13,55, sus apóstoles eran pescadores, de oficio, Mateo, 4,18. No tenía casa propia, Lucas 9-5 al 8. Predicó la pobreza, Lucas, 14-33, promete el Cielo para los pobres y el infierno para los ricos, Lucas, 16-19 al 26. Y todo lo que El enseñó sigue estando en vigor en la actualidad, Mateo, 28-20. Que ningún necesitado había entre ellos; porque todos los que poseían heredades o casas, vendiéndolas, traian el precio de lo vendido, y lo ponían a los pies de los apóstoles; y era repartido a cada uno según que había de menester. Hechos, 4-34 y 35.

No, hermana Morales, perdone, pero no le han informado bien, los de «Arriba» como vd. dice, la iglesia, NO ES CRISTO, Buda, Jesús, Pablo, Francisco de Asís, Gandhi, Teresa de Jesús, etc., llevaban en sí al Cristo, Vd., yo, todos, lo llevamos en potencia; yo creo en Dios pero no me atrevo a llamarme cristiano, que del dicho al hecho hay un buen trecho, y no tratemos de colar el mosquito y tragarnos el camello, como dice Jesús.

Creo que por ahora llamarnos Fraternalistas, o sea, Amigos todos, ya es suficiente, y nada más, hermana espiritista, Luz y Paz.

Con saludos Fraternales, Cayetano Marti Valls. C/. Ramón Muntaner, 46, 4º, 2ª. Palma de Mallorca. Baleares.

SUSCRIBASE A "K-7"

# *Derivados de la vitamina A en la prevención contra el cáncer*

Todo el mundo conoce cuán imprescindibles son las vitaminas para el perfecto desarrollo y salud del hombre, y los trastornos que una dieta deficitaria en vitaminas produce en el organismo. Sin embargo, no se conoce de modo exacto el mecanismo por el cual actúan de modo tan positivo en casi todas las especies animales. Las vitaminas mejor conocidas son aquellas que actúan de forma parecida a los enzimas o coenzimas, las del tipo E, K, y algunas del grupo B. Otras tienen una función totalmente desconocida, como es el caso de la vitamina C. El grupo de vitaminas restante, como la D y la A, se les conocen algunos mecanismos donde pueden intervenir, pero no todos en los que es posible que colaboren, porque su función no está bien determinada.

De este último grupo, la vitamina A presenta actualmente un gran interés, porque se cree que puede utilizarse con éxito en determinados tipos de cáncer.

La novedad no reside en que la vitamina A, especialmente derivados sintéticos de ella, puedan utilizarse en el tratamiento de ciertos tumores. Hace años que se venden como productos anticancerosos, compuestos de retinoides, que son derivados de la vitamina A, de una eficacia más que dudosa y con efectos tóxicos sobre el hígado, del mismo modo que la hipervitaminosis que produce el exceso de vitamina A. Lo importante es que se han descubierto nuevos derivados sintéticos de esta vitamina que podrían ser mucho más eficaces y menos peligrosos.

El primero de ellos es el ácido 13-cis retinoico (derivado de la vitamina A, que es un alcohol) que podría utilizarse como preventivo de ciertos tipos de cáncer, especialmente de pulmón, de seno, de páncreas o de recto. Este compuesto sintetizado en los laboratorios de una importante industria farmacéutica en los Estados Unidos, tendría una función muy parecida a la de la vitamina A: proteger los epitelios. El ácido retinoico permite a las células epiteliales que recubren las cavidades internas del organismo, mantener un alto grado de diferenciación, impidiendo que se transformen en células cancerosas de tipo no diferenciado.

Un grupo de investigadores americanos ha descubierto recientemente otro derivado de la vitamina A, el acetato de retinol, que actuaba como factor involutivo de los cánceres de mama en animales de laboratorio. Para realizar este experimento tomaron un gran número de ratas y las sometieron durante varios días a la acción de un poderoso agente cancerígeno, la N-metil-M-nitrosurca. Dividieron las ratas en tres grupos, uno que había recibido grandes dosis, otro con dosis intermedias y el tercero que había recibido dosis muy bajas. Pasada una semana, cuando esta sustancia ha desaparecido del organismo, la mitad de cada grupo recibía un tratamiento con el acetato de retinol y la otra mitad servía de control. Al realizar un examen de las ratas al cabo de seis meses, el primer grupo presentaba un porcentaje de tumores mamarios del 83 %, pero en las ratas tratadas con el acetato de retinol era sólo del 50 %. En el grupo intermedio el porcentaje bajaba a la mitad (del 41 % al 23 %) y en las ratas que habían recibido baja dosis de cancerígeno no se encontraban tumores en las que habían sido tratadas con el retinol, mientras que en las de control se apreciaba un 20 % de ratas con tumores.

Dos hechos importantes han de resaltarse de este experimento. Primero, que cuando se inicia el tratamiento con el acetato de retinol, la sustancia cancerígena ya ha producido sus efectos porque no se encuentra en el organismo. Por ello, el acetato de retinol, no impide que el tumor se produzca, sino que lo hace involucionar. El segundo hecho importante es que no se descubren efectos secundarios de hipervitaminosis, tan comunes en los derivados de la vitamina A.

El ácido 13-cis retinoico y el acetato de retinol, presentan, el primero como preventivo y el segundo para un posible tratamiento del cáncer, una nueva dimensión a los derivados de la vitamina A. Esta vitamina de la que hasta ahora sólo se conocía su función en los pigmentos visuales y de protección de los epitelios, está quizá llamada a jugar un importante papel en la lucha contra el cáncer, a pesar de que, paradójicamente, tomada en grandes dosis, es altamente tóxica, provocando trastornos graves en el hígado y en la piel principalmente.

**Joaquín IBAÑEZ FANES**

*por* **el prof. Richmond**

# ¿DEBE EL MEDICO DECIR LA VERDAD AL PACIENTE?

***Cuando el doctor Alexis Carrel escribió su famosa obra «La incógnita del hombre», se anticipó varios lustros a la presente época de psicosomatismo, cuando los médicos se muestran cada día más propensos a tratar las dolencias humanas desde un punto de vista global: físico y somático a un tiempo. De ahí que la pregunta que da título a este breve artículo no sea en absoluto gratuita. Se trata de curar tanto el espíritu como el cuerpo, de evitar angustias —muchas veces gratuítas o desmesuradas— tanto como el mal que aqueja al paciente.***

**Lo que no debe hacerse jamás es poner plazo a la vida de un enfermo grave.**

*Esculapio y Quirón dan a Platón un libro de herboristería (Manuscrito del siglo IX).*

### DE LA VIEJA EPIDAURO

Esto ya lo sabían los sabios sacerdotes de la antigua ciudad griega de Epidauro, quienes convirtieron aquella población en un auténtico Lourdes de la antigüedad.

El escritor y helenista George Meautis, en un bellísimo libro dedicado a la Grecia clásica, cuenta que los sacerdotes de Epidauro habían sanado a muchos enfermos por simple vía de sugestión. Les decían a sus pacientes: «No os preocupéis demasiado, que vuestro mal no es grave. Si esta noche, en sueños se os aparece el dios, mañana estaréis curados». El dios era, por supuesto, Asclepios, o Esculapio para los latinos, es decir, el dios de la medicina. Y el procedimiento de curación, bien sencillo: la fe salva.

Fe, o sugestión, tanto da para el caso; simple psiquismo, hábilmente manejado por los sacerdotes de Epidauro. Este fue, que sepamos, el primer logro del psicosomatismo, para enfermedades no irremediablemente graves.

## PUEDE Y DEBE DECIRSE LA VERDAD

Esto demuestra que puede y debe decirse la verdad. Porque si la fe salva, el saber cuál es el mal que a uno le aqueja, también puede resultar —y no es paradoja— una buena ayuda para el paciente. Si la fe lo es todo para el creyente, la ciencia médica puede significar, al menos, un horizonte de bien fundamentada esperanza para el enfermo. Es preciso que el médico sepa explicar y razonar en su momento, los prodigiosos avances de la medicina, antes de confesarse a su paciente, antes de decirle con toda sinceridad, pero también con dulzura y documentada exposición, la gravedad de su mal. El paciente lo agradece, se libera de la angustia de la duda y se aferra a la esperanza. En una palabra, confía en el médico. Y esto es muy importante.

«El médico —dice el doctor Claude Forkner— tiene la obligación de ayudar a sus pacientes. Cuando estime preferible que el enfermo ignore su gravedad, que no le hable de ella, pero mi experiencia me enseña que es bueno para los enfermos decirles la verdad, por cruel que pueda parecer.»

## LO QUE NO DEBE HACERSE NUNCA

Ahora bien, lo que no debe hacerse jamás es ponerle plazo a la vida de un enfermo grave. En cuestión de diagnósticos, cuando se estudian a escala estadística suele existir notable corrección, pero a nivel individual la complejidad de cada caso los vuelve bastante inseguros. Ningún médico puede asegurarle a un enfermo: «Le quedan diez semanas de vida», o tres meses o dos años, o el tiempo que sea. La estadística de las probabilidades de vida o muerte es útil para investigar en medicina, pero no puede aplicarse con seguridad a ningún caso individual. Es conocido el caso de un granjero que sigue ordeñando vacas doce años después de que tontamente se le indicó que se preparase a morir. El médico que lo emplazó ha muerto ya, en cambio.

Sencillamente, los médicos no saben cuándo van a morir los enfermos. Si del análisis o biopsia de un tejido resulta que hay tumor maligno, o si vemos en unas radiografías que la enfermedad se ha propagado por el organismo, debemos recordar que se pueden cometer errores. El pronóstico no es nunca infalible, e inclusive el diagnóstico de los médicos más acertados puede estar equivocado.

**Los sacerdotes de Epidauro sanaron a muchos enfermos por simple vía de sugestión.**

## BENEFICIOS DE LA VERDAD

Por otra parte, es imposible ocultar a los enfermos el hecho de que van cada vez peor cuando ellos mismos se sienten empeorar progresivamente. Por el contrario, la verdad da al enfermo, de alguna manera, cierta satisfacción; descargado de su torturante sospecha, puede aceptar con ecuanimidad que está enfermo, y ese ánimo tiene generalmente ventajas terapéuticas.

*Esculapio, dios de la Medicina; a su lado Telesforo, dios de la convalecencia.*

También es cierto que no se puede explicar al paciente la enfermedad en cinco minutos, pero en cambio sí es posible —y además muy necesario— tenerle informado de los últimos adelantos en medicina. Por ejemplo, años atrás la anemia perniciosa era mortal de necesidad, pero en la actualidad nadie muere de ese mal. Y en última instancia, la verdad que se comunica a los enfermos les da una especie de fuerza protectora.

Por supuesto, existen muchos grados en la enfermedad, y cada enfermo presenta un cuadro distinto. Muchos casos sorprenden a los propios médicos. De ahí que el médico que se dispone a hablar con franqueza a su paciente, debe ser lo bastante modesto para decir hasta dónde llegan los hechos y dónde empiezan sus opiniones y conjeturas. Pero la verdad siempre es beneficiosa: en último término, le da la oportunidad al enfermo de buscar consuelo en la religión, de hacer planes para el futuro de su familia y acaso también de satisfacer los pequeños deseos que todos acariciamos en nuestro interior.

O, como dice el Dr. Paul Dudley White, especialista del corazón: «Hay que infundir esperanzas. Casi siempre se puede alcanzar algún alivio. Recordemos que la vida es amable». Pero esto nos lleva a una consideración final:

## ENTRE LA VERDAD Y LA ESPERANZA

¿En qué quedamos? ¿Qué es mejor: decir la verdad o dar esperanzas, incluso a un enfermo prácticamente desahuciado? ¡Vaya dilema! Esto obliga al doctor a convertirse en hábil psicólogo. De ahí, que en esta consideración final insistamos, una vez más, en la doble naturale-

za unitaria del hombre, como ser psico-somático, y en las virtudes terapéuticas de la fe, sin duda, muy superiores a las de la simple esperanza. Todo dependerá, en último extremo, de la clase de dolencia de que se trate: si es incurable, dar un poco de esperanza al enfermo puede ser un acto humanitario. Si no es tan grave, parece aconsejable decir la verdad con palabras dulces y convincentes a un tiempo, confiando en los efectos terapéuticos de la reacción interior que se producirá en el enfermo, quien liberado de dudas pero confiando su última posibilidad en el doctor, puede encontrar en esa completa colaboración con la ciencia el ansiado camino de salvación.

Pero ante todo, hay que actuar con suma delicadeza, hay que demostrar ser muy buen psicólogo a la hora de decidir entre verdad y esperanza. Precisa, en primer lugar, estudiar el carácter del enfermo antes de decidirse.

**Prof. Carl RICHMOND**


**INSTITUTO PARAPSICOLOGICO PSI-ALFA**

Ψ

**HIPNOTERAPIA. – TECNICAS DE SUGESTION Y CONCENTRACION. – CORRECCION DE TRASTORNOS DE CONDUCTA. ESTIMULACION MENTAL. – TECNICAS DE DESCANSO Y RELAJACION. – CONSULTORIO DE FENOMENOLOGIA PARANORMAL. – REHABILITACION PSICO-SOMATICA.**

**DIRECTOR: F. DE A. ROVATTI. PROFESOR DE HIPNOSIS MEDICA.**
**EL INSTITUTO CUENTA CON EL DEBIDO ASESORAMIENTO Y SUPERVISION PSIQUIATRICA.**

**SOLO HORAS CONCERTADAS. TEL. 250 33 11. BARCELONA**

# fisica mental

El próximo mes de octubre, el profesor don Andrés M.ª Mateo iniciará en Barcelona, el 3.er CICLO-Curso sobre Física Mental.

* * *

Acude a la Física Mental, pues es la meta de tu personalidad.

Física Mental, Mental y Espiritualmente te hallarás a ti mismo.

- Serás un hombre completo y armónico.
- Serás fuerte y enérgico.
- Tendrás Paz, Amor y Protección.
- Saldrás del Laberinto Nefasto que te rodea.
- Una Muralla de Fuerza te protegerá.

Acude a las próximas conferencias preparatorias (gratuitas). En ellas podrás cambiar impresiones con los antiguos alumnos que recogieron los frutos de la Física Mental.

Telefonear por favor, únicamente de 4 a 7 de la tarde a los teléfonos 235 14 76; 347 05 53 y 226 56 95 de Barcelona.

# LA SUERTE A TRAVES DE LA MAGIA

Muchas son las cosas que están mal repartidas sobre la capa de nuestro planeta, pero ninguna con tanto énfasis como la suerte. A través de este artículo voy a intentar hacer un estudio sobre qué es la suerte y del cómo disponer de una serie de factores con los cuales poder recibir y manejar ese preciado don.

La suerte al igual que todas las cosas que ejercen una influencia sobre nosotros no es más que una cuestión de correspondencia vibratoria, en este caso una correspondencia positiva o negativa (dependiendo de nuestro estado) con la circunstancia que nos condiciona.

Al poder nosotros mediante la libertad de nuestro cuerpo o plano mental ejercer una presión sobre nuestro cuerpo o plano astral (que no es otra cosa que el cuerpo o plano de los deseos o sentimientos) está en nuestra mano cambiar nuestra frecuencia vibratoria, pudiéndola así sintonizar en armonía con el aspecto positivo de la frecuencia de una determinada vivencia con la cual nos enfrentamos y en consecuencia sacar el mejor partido a una determinada situación.

Ahora bien Vds. preguntarán que cómo se puede cambiar la frecuencia vibratoria y qué pinta la magia en todo esto, bien, entremos en materia. Conocido es el axioma de que en el universo todo es mente, estando de acuerdo con lo dicho, fácil es comprender que si nosotros en nuestra mente creamos una versión sobre una situación determinada acorde como es lógico con nuestras posibilidades y sostenemos con identidad y ferviente deseo esa idea, sólo nos restará autopotenciarnos con una fuerte voluntad para así canalizar nuestra vibración mental y armonizarnos con el feliz logro de lo que pretendemos conseguir.

El papel que la magia puede desempeñar en todo esto siempre que recurramos a ella es el siguiente: mediante las fómulas, gestos, palabras, etc... de un determinado rito nos es factible condensar una fuerza energética mental y cósmica (esta última debida a la correspondencia existente entre el rito en sí con las fuerzas astrales dominantes en un determinado momento) que debidamente canalizado pueda jugar un papel importante en el cambio de los acontecimientos, además del estado mental al que nos somete la fiel ejecución de un rito, tenemos también acceso a aprovecharnos de una cantidad de energía cósmica puesta a nuestra disposición a causa de las correspondencias positivas del en sí con las vibraciones universales, dándole de esta forma vida al arquetipo de nuestros deseos, que no tardarán en pasar de un plano subjetivo a un plano objetivo y por fin materializarse.

Les expongo a continuación algunos importantes consejos dignos de tener en cuenta para poder así llevar a feliz término nuestras prácticas así sean mentales como mágicas: en primer lugar debemos saber ponernos en guardia contra la superstición pues este concepto anula nuestra libertad mental y nos hunde en un mar de confusiones siendo el origen de la creación de una fuerza creativa que nos esclaviza. Si bien es verdad que muchas veces las supersticiones no han sido inventadas arbitrariamente sino que por el contrario son fruto de la tradición y ésta algunas veces dijo Roger de Lafforest tienen razones que la razón no conoce, mi consejo es que hasta que no conozca más la causa y efecto de un determinado condicionamiento supersticioso haya más de sus redes.

Algunas cosas que en principio parecen estar condicionadas por la superstición tienen sin embargo una razón de ser para científica por ejemplo: si queréis llevar a feliz término cualquier empresa de índole positiva tener muy en cuenta comenzar siempre en período de luna creciente.

Si vuestra suerte os ha abandonado o creéis que nunca la habéis tenido os doy dos fórmulas para intentar atraerla.

1.º) En caso que consideréis que sois vosotros mismos los culpables del infortunio haced lo siguiente: durante 7 noches seguidas colocad debajo de vuestra cama a la altura de la cabeza un plato de cerámica blanco lleno de sal, teniendo la precaución que durante el día no esté expuesto a la claridad de la luz, al cabo de los 7 días destruir la sal por mediación del fuego o enterrándola en el campo. Este rito fácil de llevar a cabo está respaldado por millares de éxitos.

Si por el contrario consideráis que la culpa de vuestra mala suerte es debida a la casa en la cual habitáis haced lo que sigue: encended 3 velas, colocarlas alternativamente en cada una de las puertas y ventanas que dan al exterior y trazar en el aire una cruz con el humo de las tres llamas, pronunciando la siguiente oración:

«Nuestro Señor Jesucristo, Hijo de Dios, tened piedad de nosotros» a continuación decid los nombres de las personas que habitan en la casa. Muy importante: Esta operación debe realizarse en la primera noche de Luna Nueva.

Si os armáis con el escudo de una fuerte voluntad y vuestros deseos son acordes con el plan Divino sólo tendréis que mantener fija la fe y la esperanza y os garantizo que vuestra sintonía positiva pronto os traerá lo que deseáis.

**Profesor SELEGNA**
**del Gabinete THOT**

¿ SUFRE USTED ? de stress, depresiones, nerviosismo, insomnios, angustias, ansiedad, jaquecas, complejos de inferioridad, falta de ánimo y concentración, etc. etc.

¡El método «T.E.M.» le librará de estos y otros trastornos! «T.E.M.» influye directamente sobre la causa y la elimina. Tratando por medicamentos tratamos los síntomas y a menudo se convierte el trastorno en una enfermedad crónica. ¿Por qué gasto tanto en medicamentos, inútilmente?
«T.E.M.» es un método psicodinámico, es un proceso mental y psíquico con tendencia a restablecer la normalidad de las funciones orgánicas y la armonía psíquica.

*¡Es un método absolutamente eficaz!*
Usted quedará libre de los trastornos, será capaz de cambiar la vida a su favor, conseguirá salud, felicidad, éxito en todo lo que desde tiempo ha deseado y satisfacción personal. Logrará por este método un estado agradable de armonía y paz interior, podrá controlar el funcionamiento de los diversos órganos del cuerpo y dominará la totalidad del ser, conseguirá el equilibrio psico-físico.

*¡Por fin también en España!*
El método «T.E.M.» está comprobado científicamente, aplicado a los pacientes en mi consulta, grabado para usted sobre cassette. Es precisamente lo que usted necesita.

¡APROVECHE TAMBIEN USTED LOS MILES DE EXITOS ASOMBROSOS!

*¡Es su única oportunidad en España!*
*¡Basta de torturas! ¡«T.E.M.» le dará esos resultados que antes nunca había obtenido!*
*¡NO SUFRA MAS!*

*Talón de pedido:* Mandar a: Dr. Fritz A. Stalder
Psicólogo y Parapsicólogo
Apartado de Correos, N.º 30
La Nucia / Alicante

Yo le pido urgentemente el método «T.E.M.» al precio de
☐ Ptas. 1.700 en metálico, cheque bancario o giro postal.
☐ Ptas. 1.800 por reembolso, todos los gastos incluidos.

Nombre y apellidos: .....
Calle y N.º .....
Población y Prov. .....
Fecha y Firma: .....

*Carta recibida en nuestra redacción de la niña de doce años María Isabel Vázquez Porta, la cual junto con los dibujos que la acompañan la reproducimos finalmente.*

Una noche de 1979, no me acuerdo el día ni el mes, pero aproximadamente en el mes de marzo, vi un extraño objeto, que es el siguiente:

tal vez me quería decir algo, pero no entendí yo nada.
Otra cosa es que ahora no estoy segura de si lo he visto en la realidad o me lo han enseñado en sueños; cualquier cosa puede ser, pero es más seguro que lo visto en sueños.
Llevaba luces intermitentes de muchos colores: rojo, blanco, amarillo, verde, azul, rosa, etc. Algo maravilloso y lo tengo en mi mente con gran facilidad lo recuerdo con todo detalle. Uno o dos meses después vi una gran luz o rayos de luz entre las montañas y a la vez de verlo, me sentía envuelta en una capa húmeda. Hacía mucho calor y yo sentía como escalofríos; no sé definirlo mejor, ni dibujarlo, pero más o menos era algo así, lo vi por los montes de enfrente de mi casa, que son los montes de Cuarte y demás montes.

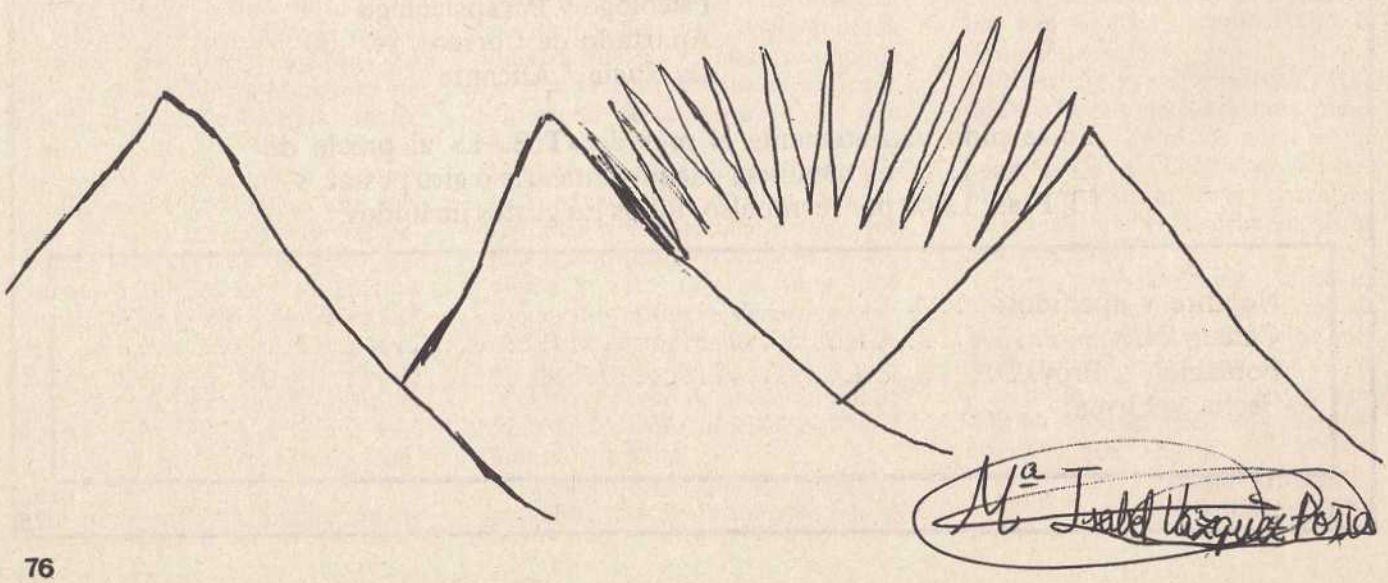

# Escuela Espiritual Universalista de la Nueva Era del Amor Universal

El pasado día 12 de septiembre. en la Sede de la Escuela Universalista, sita en la calle Joaquín Costa, 62, entresuelo 1.ª, se efectuó la nueva apertura de 1979-80, celebrando en dicho acto el primer Aniversario de la Blanca Bandera de la Paz, símbolo de Unión con Dios y con los hombres.

El acto estuvo lleno de Espíritu Fraternal, de Unión y de Armonía. Tanto los Ponentes, como los miembros de la Junta Rectora, llenaron de estímulo y de gozo a todos los asistentes.

Con unas palabras de salutación y bienvenida, el Presidente Juan Bta. Viñes, abrió el nuevo ciclo de Actividades, pasando la palabra al Fundador de la Escuela. José Rodríguez Blasco.

Entre otras cosas dijo: Al cederme la palabra nuestro Presidente, me dirijo a todos los Ponentes, como a todos los que han venido a presenciar este acto, en bien a Unidad, Amor y Paz de unos con otros, conviviendo por el Amor que nos Une a fructificar al Eje de la Perfección de la Unidad Diversa, a ser Hermanos de Amor Fraternal Universal, sin fronteras, como así lo estáis viendo hoy aquí entre nosotros, al empezar a contar el primer año de la inauguración de nuestra Bandera, la cual, espero que también pueda ondear un buen día, en el Palacio del Gobierno Espiritual Universal, una vez esté constituido lo que el Artículo 117, de las Bases Fundamentales nos dice, al igual que el Artículo 172 y el 171, del Reglamento, manteniendo la Unidad con el Gobierno mundial de las Naciones Unidas, haciendo que prevalezcael Capítulo I, Artículo 1, 2, 3 y 4, de la Carta de las Naciones Unidas, reafirmado, en el Artículo 174 y 176 del Reglamento de nuestra Escuela.

Termino con estas palabras: Hermanos de Amor Fraternal Universal, espero de vosotros que vayáis tomando conciencia, de la misión que tenemos aquí en este Planeta Tierra en que vivimos, que siempre andéis en la Luz y no en sombra de muerte para los demás. Así que cada uno, sepa dar Comprensión, Amor y Sabiduría, para la Unidad de Diversidad, que es donde existe la verdadera Sabiduría de Dios en los hombres, para que se Amen los unos con los otros.

Finalmente y cerrando el acto, el Presidente de la Escuela, dijo:

Encendamos un Fragmento del Ser que mora eternamente en cada uno de nosotros, manteniendo viva esta Magia Espiritual; debemos sentirnos regeneradores de aquéllos más necesitados, de la misma forma que nosotros somos vitalizados por nuestros hermanos mayores; trabajemos en estas Mágicas Artes, derramando la Semilla Espiritual, contribuyendo a la Obra de la Creación.

Cada día, necesitamos ser conscientes de nuestras posibilidades de realización, a fin de conseguir, la capacidad y el entendimiento de relacionarnos como verdaderos hermanos.

Una poderosa Energía Espiritual que ilumina y nos da fuerza desciende en cada uno, Energías que debemos de Unir con esa pretendida Espiritualidad. Es ahora necesaria la Alianza, en estos momentos de crisis Mundial, y en que toda la Civilización corrompida y defraudada se derrumba con estrépito.

Este es el momento oportuno que brindamos para que la Religión de la Verdad, del Amor y del Arte, mire de unir al Mundo en Amor de Unión Humanista Universal.

La Junta Rectora, da las gracias a todos los que han concurrido a esta Apertura, tanto para presenciar como para exponer.

**PAZ, AMOR, COMPRENSION Y FELICIDAD AL MUNDO.**

# *Constitución del* grupo de Estudios Esotéricos

# G.E.E.

El G.E.E. será una asociación de personas vinculadas por el interés común del estudio de esoterismo, con un enfoque básico de tipo espiritual.

Este estudio se realizará inspirándose en las corrientes básicas de índole tanto oriental como occidental, y tomando como núcleo de hilación de las distintas enseñanzas las corrientes teosóficas y arcana (Escuela Arcana, fundada por Alice A. Bailey); por lo tanto, se centrará en las obras que han sido, directa o indirectamente, inspiradas por la JERARQUIA PLANETARIA o GRAN FRATERNIDAD BLANCA, cuerpo de seres autorrealizados que constituyen los primeros acabados frutos de la presente evolución humana.

Entre las distintas líneas de enseñanza no se hará más distinción que aquélla que justifique intrínsecamente la idoneidad con la que operen como instrumentos de descripción de la Verdad Una.

El tipo de estudio llevado a cabo por el G.E.E. será primordialmente teórico, pero su forma ideal de aplicación debe de ser práctica y efectiva, ya que el conocimiento sin servicio es una capacidad que se agota y consume por falta de auténtica vida.

La vertiente práctica del estudio esotérico se podrá llevar a cabo en función única y estrictamente de las capacidades de cada individuo, ya que él, y únicamente él, es, en sí mismo, el camino hacia la realización y la verdad.

En ese sentido, el G.E.E., como otras múltiples y variadas asociaciones y escuelas, solamente puede exponerle unas técnicas, inmemoriales y adecuadas, que le facilitarán el camino hacia la propia interiorización; y toda una amplia gama de normas y disciplinas, asimismo atemporales, que desde siempre se han considerado como necesarias para aquellos que, libremente y por propia iniciativa, se aprestan a introducirse en el llamado SENDERO ESPIRITUAL.

Dentro de los anteriores condicionantes, el G.E.E. tendrá un matiz universalista, en cuanto que estará abierto a cualquier forma de expresión de la Verdad Una, en cuanto a que reconoce que todos los caminos de búsqueda espiritual y todas las escuelas auténticas (no comerciales, ni pervertidas) son medios de acceso —más o menos rápidos y efectivos— a esa Verdad.

Por su propia y esencial condición, el G.E.E. es y debe ser siempre una entidad puramente académica, sin ningún ánimo de lucro. En la eventualidad de requerirse el manejo de recursos económicos destinados a sostener una infraestructura material, esos recursos satisfarían estrictamente los diversos importes requeridos para el mantenimiento de la mencionada infraestructura. **Ninguna enseñanza Espiritual puede impartirse a cambio de dinero,** ya que su acceso no es patrimonio de los poderosos (desde una perspectiva material), ni su difusión es una fuente de ingresos.

En la medida de las posibilidades, el G.E.E. mantendrá una infraestructura mínima, en el concepto de que los requisitos materiales operan, muy frecuentemente, como pesados lastres que dificultan más que permiten avanzar.

Cada miembro en perspectiva del G.E.E. únicamente debe tener un compromiso básico: TRABAJAR EN FORMA GRUPAL con el resto de los miembros.

Ninguna forma de aportación económica será obligatoria, pero sí la colaboración con los propios dones de inteligencia, tolerancia y comprensión, puestos en el acervo común del grupo, en el trabajo de estudio.

Adicionalmente, existirá un programa de estudios y un calendario del proceso Regular, pero al mismo tiempo, existirá un procedimiento irregular que comprenderá todas las actividades de servicio autoescogidas por los miembros.

Estas actividades de servicio no tienen por qué repercutir necesariamente en el grupo, y, preferiblemente, deben ser enfocadas hacia el exterior.

La difusión de conocimientos debe, lógicamente, ser la línea de servicio más apreciada; en el entendimiento de que, muy a menudo, la mejor forma de difusión se lleva a cabo no mediante palabras muy bien escogidas, sino mediante un ejemplo de vida entregada a la ayuda de nuestros hermanos los hombres.

Entre esas actividades de servicio, puede estar la colaboración con otros grupos de instrucción, siempre que su orientación sea constructiva y, por ello, sean de ayuda a la humanidad.

Este grupo no tendrá más estatutos que los trazados en los libros de instrucción básica para los Aspirantes al Sendero, y lo mejor que se puede esperar de sus miembros, es que lleguen alguna vez a poder comportarse como tales. Las formas son en sí accesorias, mutables, cambian con el tiempo, se generan, se desarrollan, se anquilosan, y mueren cuando han dejado de cumplir su papel. Si se constituye una simple forma con este proyecto, por muy perfecta que la forma fuese, estaría predestinada a la desintegración. Preferiblemente creemos una línea de aspiración espiritual, y que las formas varíen en cuanto que estas necesidades profundas así lo requieran.

El único objetivo básico de esta iniciativa es crear un vehículo para la instrucción que muestra al hombre cómo encaminarse a ese templo interno, y al Cristo/Alma que en él habita.

# *Programa de estudios del G.E.E. para el curso 1979/80*

Conforme el calendario lectivo, se tendrá una reunión de estudio semanal, en la cual se leerá y comentará un capítulo de una obra escogida a tal objeto, ya sea total o parcialmente (según su extensión).

Conociendo el tema a tratar en cada sesión semanal, los estudiantes deberán prepararlo por su cuenta con antelación, con objeto de que, en la reunión, tras la lectura general, se suscite un coloquio en el que todos los miembros tomen parte activa.

En el primer curso, el libro escogido será de carácter general e introductorio en una perspectiva amplia del esoterismo, desde una vertiente cosmológica. A partir del tercer trimestre, se iniciarán actividades de repaso, de acceso libre para los miembros antiguos, destinadas a los que se vayan incorporando sucesivamente y corriesen el riesgo de perder el ritmo asumido por los componentes originales del grupo.

Paralelamente al trabajo enfocado en la línea teórica, habrá una segunda línea, de orientación más práctica, en una vertiente mística-ocultista destinada a los que deseen convertirse en aspirantes al SENDERO. A este estudio sólo accederán aquellos miembros que lo deseen y sean capaces de mostrarse consecuentes —a lo largo del tiempo— con ese deseo manifestado.

Las clases de la línea **Teórica** tendrán lugar los miércoles, a las 7,30 P.M.

Las clases de la línea **Práctica,** tendrán lugar los martes, a las 7,30 P.M.

El procedimiento para el desarrollo del estudio en la segunda línea será en todo paralelo al de la primera, pero las reuniones serán **quincenales,** en lugar de semanales.

Otra actividad paralela proyectada para un futuro próximo, será la de las conferencias, que tendrán lugar con un promedio de una por mes, centrándose en temas próximos a los que sean entonces objeto de estudio, por parte de autores especializados en las diversas materias. Según los casos, se utilizará para ellas un día lectivo o no lectivo.

Todo el enfoque de posibles actividades de servicio será supervisado por el Comité Central, así como cualquier otro que afecte a la estructura o procedimientos básicos del Grupo.

Cualquier miembro tendrá derecho a expresar sus opiniones sobre temas pertinentes, relativos a las materias impartidas o la forma en que se produce la instrucción.

**Las personas interesadas pueden ponerse en contacto con:**

Pedro A. Quiñones: 249 29 74
Juan Flores Garrido: 339 75 03
Mary Juana Gil: 200 96 32
Teléfonos de Barcelona.


**PRECIO: 200 PTAS.**

● **DE INTERESARLE RECIBIRLAS SOLICITELAS A LA REDACCION**

**TAPAS PARA ENCUADERNAR «K-7» DEL NUM. 62 AL 73**

**«LOS SALUDABLES BENEFICIOS DE LA DIGITOPUNTURA»**
(Acupuntura sin agujas)
por F. M. HOUSTON, D. C.
Libro tamaño Atlas, con más de 150 grabados, a color
Precio: 500 pesetas

**«DIGITOPUNTURA PARA VIAJES»**
Prof. F. CABAL
Libro para eliminación del dolor en las enfermedades del viaje
Trilingüe: en español francés e inglés
(250 pesetas)

PEDIDOS:

**Editorial CABAL** :-: Avenida de José Antonio, 55 :-: MADRID-13

# ENQUIRIDION K-7

Soy un muchacho de 16 años, interesado en Parapsicología, Ciencias Ocultas y Ufología, y asimismo interesado en formar un grupo serio dedicado al estudio e investigación de estas materias, es decir, no quedarse en teorías solamente. No importa el nivel de conocimientos que se tenga; lo importante es una gran amistad, armonía y colaboración entre los miembros. Sólo así podrá marchar este intento.
Los interesados pueden escribir a:
Juan José Morales Cazorla
Obispo, Orberá, 21 Almería

«Interesado en contactar con particulares de buena fé, que sepan elaborar carta astral y estudio grafológico». Escribir a:
C/. Aguado
Toledo, 142-T-3º
Madrid-5

Tenemos gran interés en aprender a profundidad, cartomancia, quiromancia, control mental y magia.
Si sabeis de personas o centros donde se puedan adquirir estos conocimientos escribid:
M. Trigueros
C/ Madera nº 6 - 3º Drch.
Madrid-13

Aficionado a la fotografía y al tema OVNI posee laboratorio fotográfico. Hago copias, ampliaciones y reproducciones de fotos OVNI con o sin negativo. Asimismo desearía información sobre efecto Kirlian y psicofotografía.
Escribir a: Alfredo Llecha G. Santiago de Compostela (LA CORUÑA).

¿Tienes ganas de combatir?
Muchas personas no tienen dónde dormir, no tienen para comer.
Mucho trabajo recae en unos pocos. Es necesario la formación de algún centro o lugar al que estas personas puedan acudir.
Escribirme los que estéis dispuestos a colaborar.
No hay nada concreto aún, no obstante, sabremos quiénes vamos a luchar.
Leonardo Valenzuela - Ana M.ª García.
Rech Condal, 15-4.º-1.ª.
BARCELONA-3.

«Si alguien puede facilitarnos los planos del circuito, forma de montaje, forma de manejo, forma de adquirir materiales, etc., de los siguientes apatatos:
—Cámara Kirlian
—Psitrón
—G.S.R. (galvanómetro y tubiscopio)
—Pantalla de DICIANINA
—Detector de fantasmas

Por favor, escribir a:
Francisco Manzanares G.
C/ Fco. Celdrán 6-3º (Juncos)
Cartagena (Murcia)
Rogamos hacer la descripción lo más completa posible y de forma fácilmente comprensible.»

Deseamos contactar con personas que cursen enseñanzas en la Fraternidad Rosacruz que fundó Max Heindel. Prometemos contestar todas las cartas.
Nuestra dirección es la siguiente:
Juan Marín y Adriana Campo
C/ Casiopea nº 34 piso 3º letra D.
(Alicante)

Desearía me enviasen el esquema de un detector de OVNIS y toda la información posible sobre el viaje astral.
Julián Peña. Amara Amérqueta, 3, iz., 1.º A. San Sebastián (Guipúzcoa).

*TEYDU —NECESITA PERSONAS DE AMBOS SEXOS PARA SUS DIFERENTES DEPARTAMENTOS DE ESTUDIO UFOLOGICO. Dirigirse a JOSE DE PORRAS MARTIN— C/ Dr. Arús 2-1º-1ª CORNELLA (Barcelona)*

Somos un grupo de Espiritistas, que deseamos recibir en nuestras reuniones, a todos los creyentes de esta Doctrina, de Amor, Paz y Caridad.
Para detalles, llamar al número 241 33 24 de Barcelona.
Barcelona 11 de Septiembre de 1979.

Soy un chico de 19 años y desearía ponerme en contacto con cualquier persona que pueda ayudarme en mi problema, llevo 3 años de padecer depresiones, he seguido varios tratamientos de psiquiatría sin resultado. por favor si usted ha leído esta llamada y puede ayudarme ¡Hágalo! ¡Le necesito! Gracias
Mi dirección:
Florencio Estepa López
Catalina Marin, n.º 27
Lucena
CORDOBA

# CARTAS AL DIRECTOR

Estimados amigos:

Soy un asiduo lector de esta revista, KARMA-7, y me dirjo a esta sección de cartas abiertas para intentar relatar mi experiencia en torno al tema o.v.n.i.

Poco a poco me he ido metiendo en el tema o.v.n.i., al principio de una forma escéptica, después, cada vez más, de una forma más seria. Mis primeros contactos los tuve con grupos ufológicos que todavía estaban de embrión, de año en año mi interés fué creciendo por el tema o.v.n.i. Pero noté que en el fondo me faltaba algo. ¡Ver un o.v.n.i.!. Si Siempre lo deseé y por fin ocurrió lo imposible:

Fui a aquel monte acompañado de unos miembros de Rama, todos conocidos míos, nos sentamos y esperamos a la hora prevista, las 11'15, ocurrió lo improbable ¡Allí estaban ellos! ¡Nunca lo olvidaré!.

Agradeciendo de antemano la publicación de esta carta y de todas las que me puedan llegar, se despide atentamente:

Francisco José Alonso Portillo
C/ Duque de Nájera, 68-7º C
LOGROÑO

Ante lo expuesto y a la terquedad que Ud. misma se atribuye, por mi parte antepongo la tolerancia y en lo posible la actitud de mente abierta, que posibilita el esclarecer conceptos que nos ayudan a comprender las ideas presentadas, las que como todo, también evolucionan y hacen innecesarias las que ayer nos fueron útiles en nuestro progreso espiritual, y si ha tenido lugar algún crecimiento interno, necesariamente al expandirse la conciencia o alma, aprehenderá algo más de la verdad.

Es por esto que la tolerancia debe ser activa, cuya actitud nos estimula a tratar de aprender más y mejor en lo posible, pues como dijo el poeta español: «A quién le daña el saber, homicida es de sí mismo», a lo que yo le agrego, que cuando se logra saber un poco, lo importante está en darse cuenta de lo mucho que nos queda por aprender.

Me inclino a suponer que mis argumentos no le harán mella en su manera de ser y de pensar; sin embargo, y con todo el respeto que me merecen sus ideas y las de todas las personas buscadoras de alguna verdad, que sea en beneficio del progreso espiritual de la Humanidad, me permito recomendarle que no se quede detenida en la exclusividad de su doctrina, y haga cuanto esté de su parte para trascender conceptos que mucho la han ayudado, pero que detrás de ellos, la lámpara del saber, contiene más diáfana y potente Luz. En la misma Revista «Karma-7», tiene Ud. una fuente de Sabiduría en varios de sus artículos, y entre ellos están los titulados «Los Preceptores de la Humanidad»,' escritos por P.A. Quiñones. Me tomo la libertad de recomendárselos para que los estudie y reflexione sobre su contenido.

Reciba mi saludo fraternal.
Fermín Grimau Grogués.
Calle Estado, 235, Piso 5to., Oficina 503. Santiago de Chile —CHILE—.

Soy una estudiante lectora de su revista que tan acertadamente dirigen y me permito hacer uso de la Sección «Cartas al Director» para ofrecerme de forma totalmente desinteresada a ayudar a todas aquellas personas afectas de PSORIASIS, las cuales con un tratamiento a base de hierbas conseguirán resultados realmente sorprendentes y espectaculares en breve plazo, ya que por este sistema hace algunos años, conseguí la curación de mi hija con lesiones importantes por todo el cuerpo, y muchas personas más han conseguido una recuperación total.

Como deber moral me gustaría hacer llegar mis conocimientos al máximo número de personas a las cuales pueda interesar.

Con gracias anticipadas recibe un cordial saludo de Magda Coral.

Mi dirección es: Magda Coral C/. Fresser, 25-6.º-4.ª. T. 256 15 13. Barcelona-26.

Señora Monserrat, salud y paz, le agradeceremos publique este llamamiento en la Revista Karma-7, creemos que es un bien para todos tratar de mentalizar a la gente para la paz, además si cada semana se piensa unos minutos para la paz, llegará el momento que se piense de verdad cada día, ya que quedará la idea grabada en nuestro subconsciente, LA PAZ INDIVIDUAL Y LA PAZ COLECTIVA, MUNDIAL, son tan necesarios como el aire que respiramos, adelante pues, ayúdenos.

Con saludos fraternales.

Cayetano Martí Valls, C/. Ramón Muntaner, 46, 4.º 2.ª: Palma de Mallorca (Baleares).

**SUSCRIBASE A KARMA-7**

# ULTIMAS NOTICIAS

El día 6 de Noviembre, don Antonio Ribera, -conocido ufólogo español-, disertará en Londres, en la Cámara de los Lores sobre el tan debatido tema OVNI. Organiza tan fastuoso acto el Grupo de Estudios sobre OVNIS, presidido por Lord Clancarty. !Felicitamos tan brillante idea!

Los pasados días 15 al 23 de octubre, y organizado por la Academia - Homeopática de Barcelona, tuvo lugar un curso intensivo sobre HOMEOPATIA, en el Colegio de Médicos de Barcelona.

Nos comunican de la CENTRAL DE LA ELIPSE MENTAL que el III SIMPOSIUM NACIONAL DE LA ELIPSE MENTAL, ha sido postergado a los días 29 y 30 de marzo próximos, aunque las inscripciones pueden realizarse en la Secretaría del mismo.-C/. San Anastasio, 61, 1.º.-BADALONA (BARCELONA).-Tel. 380 10 01.

RESULTADO DEL SEGUNDO SORTEO DE LIBROS ENTRE NUESTROS SUSCRIPTORES:
A don Enrique Landeira Pujol, de Barcelona; el libro de la editorial Plaza & Janés: MIRANDO A LA LEJANIA DEL UNIVERSO, de E. López G.
A don Javier F. García L. , de La Coruña; el libro de la Editorial Argoa-Vergara: A LA ESCUCHA DE LAS ESTRELLAS, de Duncan Lunan.
A doña Virginia Garúa M. de Zaragoza,; el libro de la Editorial Argos-Vergara: A LA ESCUCHA DE LAS ESTRELLAS, de Duncan Lunan.
A don Manuel Rubio, de Ubeda (Jaén); el libro de la editorial A.J.E. LA ETERNA CUESTION: LOS OVNIS, de B. Le Poer Trench.
A don Antonio Llorens G., de Alicante,; el libro de la Editorial - Plaza & Janés: EL GRAN ENIGMA DE LOS PLATILLOS VOLANTES, de A. Ribera

Como artículos más sobresalientes de nuestro próximo número citaremos: CUANDO EL PENSAMIENTO GOBIERNA AL ATOMO, de Psi International, de París; LA ELECTRONICA AL SERVICIO DEL HOMBRE, por P. Soati; UN OVNI BAJO LA NIEVE, por S. Conti; SOLO SE MUERE DOS VECES, por G. Ledesma; PROGRAMAS Y REALIZACIONES DE LA NASA, por P. Mckey; EN BUSCA DE LA CIUDAD PERDIDA, por F. Molinero; EL SIGNIFICADO DE LA PALABRA, por José María Casas Simorra, etc., entre otros.

!Hágase suscriptor de KARMA-7! !Recibirá gratuitamente el Diploma de Mérito en Pro de las Paraciencias! !Ayúdenos!

KARMA-7 - Av. Marqués del Duero, 155-157, esc. A, 1.º 1.ª - BARCELONA

Deseo me suscriban a su revista KARMA-7, por un período anual (1.000 pesetas y recibir GRATIS el DIPLOMA DE MERITO EN PRO DE LAS PARACIENCIAS.

Don.....
Calle.....N.º .....
Población.....Provincia.....
(Firma)

Editorial CABAL

Avda. José Antonio, 55
Telfs.: 247 15 92, 247 35 10
Telegramas: MENCABAL
MADRID-13

## TODO LO QUE USTED NECESITE EN:

ACUPUNTURA
DIGITOPUNTURA
HOMEOPATIA
SOFROLOGIA
IRIDOLOGIA
NATUROPATIA
FITOTERAPIA
DIETETICA
PARASICOLOGIA
BIOFEEDBACK

**INFORMACION GRATUITA**

LIBROS (De todo el mundo)
ENSEÑANZA (Directa y por Correspondencia)
AGUJAS (Chinas)
APARATOS (Manuales y Mecánicos)
REVISTAS (Españolas y Extranjeras)
POSTERS DIDACTICOS

Rellene y envíe este Boletín:

D.....
Profesión..... Especialidad.....
Domicilio: Calle..... Nº.....
Población..... Tel.....

SOLICITA, sin compromiso alguno y gratuitamente, información de:

☐ ACUPUNTURA
☐ NATURISMO
☐ DIGITOPUNTURA
☐.....
☐.....
☐ CURSOS DE ENSEÑANZA
☐ APARATOS DE TERAPIA
☐ CATALOGO DE LIBROS
☐ REVISTAS
☐ VIAJES DE ESTUDIO A CHINA

**CURSOS ESPECIALES de ACUPUNTURA Y DIGITOPUNTURA**
**En nuestros Centros-Academia de Madrid y Barcelona**

libros - revistas - cursos de enseñanza teórica y práctica - útiles - aparatos

**PIDALO A:**

AGENTE GENERAL para España de GUOZI SHUDIAN (Centro de Publicaciones de la R. Popular China)

Avda. José Antonio, 55
Telfs: 247 15 92 - 247 35 10
MADRID

Editorial CABAL

THOT

EL GABINETE DE ORIENTACION HUMANA
QUE UTILIZA UNA NUEVA DIMENSION

Un equipo de ASTROLOGOS y COSMOSOCIOLOGOS, nacionales y extranjeros, de reconocida solvencia científica, conjuntados para proyectarle el foco de luz que solucionará su problema.

— HOROSCOPOS o CARTAS ASTRALES —con previsión de 8 años—.
— REVOLUCIONES SOLARES —con previsión mensual—.

## HOROSCOPOS PERSONALES

1. A nivel Afectivo, Profesional y Psicosomático.
2. Afinidades o desacuerdos entre futuros matrimonios.
3. Al recién nacido, definición de su carácter oculto.
4. Al estudiante ante la duda de la carrera a elegir.

## HOROSCOPOS COMERCIALES

1. Asesoría sobre la inversión.
2. Sobre la instalación de nuevas empresas.
3. Problemas financieros o conflictos económicos.
4. Estudios grafológicos.

## QUIROLOGIA CIENTIFICA

— A través de la mano, conozca su destino y posibilidades personales.

## CARTOLOGIA o CARTOMANCIA

— A través de las cartas de TAROT, prevea su futuro.

THOT

C/. Muntaner, 182, Pral. 1.ª. Tels. 321 54 15 y 230 44 90. BARCELONA-36